青島時報

中華郵政特准掛號立劵特別優待遞之報紙　電報掛號二五一四號

社址關山路十七號　電話三三五五號　郵政信箱一四三號

第二千九百七十九號

◁今日本報三大半▷

登記證　中宣會中字壹肆肆貳號　內政部警字陸貳捌號

發行人尹樸齋　編輯人于蘅湘

中華民國十三年九月一日發行

印刷所關山路國民印刷局

本報價目		廣告價目	
本報	外埠	普通	特別
零售每份大洋四分　每月大洋一元　半年五元四角　全年十元	每月大洋一元二角　半年六元六角　全年十二元四角	△每英寸每日五角每月三元△全面每月二百元每日五十元△半面每月一百元每日三十元△長期廣告面議	△每英寸每日一元每月五元△全面每月四百元每日七十元△半面二百元每日四十元

第二期 航空獎券

頭獎 **伍拾萬元**

每本十元　每條一元

△準定十月三十一日開獎決不改期

購券十條必中一獎

總售券處　山東全省總經理處　青島平原路庚五號　電報掛號五一二六　電話二三一五

代售券處　凡懸掛本處藍地白字標識之大銀行公司商店均有代售外埠購券加寄回件費一角三分

青島民生銀行鳴謝啟事

敬啟者敝行日者開幕款洽多疏迺蒙遠辱
高軒重頒
隆貺既吉語之榮褒復宏規之惠錫盛情稠疊銘感弗諼
雅意殷拳紉荷無已惟以敝行招待欠週統希
見原是幸特此登報以鳴謝忱恭維各界諸公台綏

青島山東省民生銀行啓

青島興業地產公司敬謝來賓啟事

昨日爲敝公司開幕之期辱承各界惠臨賜教寵錫有加高誼雲情良深銘感惟是招待不周彌覺歉仄專肅鳴謝藉表微忱諸希鑒察是荷

金城銀行

▲資本總額壹千萬元
▲實收資本七百萬元
▲公積二百八十萬元

業務要目

營業部　定期存款活期存款往來存款通知存款押匯及其他一切事務

儲蓄部　專營整存零付零存整付整存整付特種定存活存等儲蓄事務營業獨立會計公開利息優厚責任無限

匯兌部　國內各地均有通匯地點手續簡便匯遞迅速

總行　天津英租界中街

分行　北平　上海　漢口　大連　哈爾濱　南京　鄭州　蘇州　武昌　石家莊

青行　天津路元善里口

電話　經理室三五一八〇　營業室三七三八

有線電報掛號均有中文七〇〇七　無線　洋文 Kincheng

儲蓄章程函索即寄

高永林會計師受任青島英美烟公司總經理福泰號常年會計顧問通告

會計師事務所龍山路新六號

明華商業儲蓄銀行

爲君服務　便利安全

本行分設青島十有餘年首辦儲蓄繼創信託本互助之精神作社會之事業茲將營業要目摘錄於左倘蒙　惠顧竭誠歡迎訂有詳章承索即奉

行址中山路　電話　五一四七　五一四八

商業部　各種存款　各種放款　各地匯兌　貨物押匯

儲蓄部　定期儲蓄存款　活期儲蓄存款　零存整付儲蓄　整存零付儲蓄

信託部　出租保管鋼箱　代辦房產過戶　代收房地租金　代理房產買賣

青島中國實業銀行儲蓄分部廣告

請看特別有獎儲蓄辦法特別待遇優厚爲致富之捷徑

本特別有獎儲蓄按季開獎一次三十元爲一整號六十元爲二整號由此遞推（每一整號分十零號以便三元六元九元迄二十七號零星儲戶如出六元欲購兩種號碼九元欲購三種號碼亦可照辦）祇須交款一次無庸按月存儲即一年有四次得獎之機會八年有三十二次得獎之機會　八年中某一號碼屢得大獎仍然繼續參與不中止其權利　八年後無論已未得到大小獎金均加利連本發還經過一年以上倘儲戶有需用可憑儲蓄證向本儲蓄部商作押款四年以外得以隨時支取原本並加給相當之利息第二次本年十二月三十一日開獎本市儲存期至十二月十九日止　有意加入者務請從速逾額逾期均俟下屆辦理備有詳章函索即寄

行址中山路三十八號　電話二一九〇八　二九三九

中國實業銀行特別有獎儲蓄中獎電報號碼

民國二十二年九月三十日

獎別	號碼			
特獎	肆弍叁捌貳			
頭獎	肆叁陸壹陸			
貳獎	肆壹柒柒貳	肆捌伍壹捌		
叁獎	壹壹捌叁陸	伍玖捌柒肆	貳零叁貳捌	
肆獎	壹叁陸捌玖	陸零零玖捌	伍柒柒貳捌	肆肆八陸叁
伍獎	零捌貳肆叁	陸零陸壹伍	陸零柒壹零	陸零陸陸肆

電報號碼恐有錯誤仍以對號單爲憑

青島大陸銀行

辦理商業銀行一切業務

手續敏捷　接待誠敬

地址　河南路

電話　經理室三八九二　營業室三五五一

中魯銀行儲蓄部

財政部註册　實業部登記

本市唯一無二兼辦儲蓄之市產銀行

全體董事監察人暨總經理負無限責任

律師盛家扆代表青島福泰煙號滄口福昌煙號緊要聲明

茲據該號號東葉允之聲稱本號職員于振中號海亭業經去職所有于君個人在外一切往來及款項事件概歸于君自行負責清理與本號無涉再本號凡有簽訂契約及担保情事非經號東葉允之親自簽名蓋章概作無效誠恐外間未知委託登報聲明等情前來合行代表聲明如右

事務所中山路一六六號　電話五二一九七號

律師盛家扆代表童詠卿駁覆寧紹商輪公司保險部通告啓事

頃據童君詠卿來所聲稱近閱報載王瑞五律師代表上海甯紹商輪公司水火保險部通告謂鄙人經手鉅額保費拖欠不付故予停職要求執有保單而未付費保戶前往登記以明眞相等語殊深詫異查鄙人未向該公司保險部辭職以前在青代理該公司保險事業所有各保戶投保之後即行報告該公司填發保單轉給各保戶收執即該公司對於保戶已負保險固有責任毫無疑問即有保戶欠交保費保與鄙人直接關係應由鄙人負責清算乃該公司將鄙人代理費用不予清算給付反行登報謂欠鉅額保費不付察其用意係因鄙人已爲四明保險公司在青經理營業日見發達藉此損害鄙人名譽信用其情顯而易見應負當相賠賞責任除依法辦理外誠恐外間不明眞相委託代表登報駁覆以免淆亂聽聞等情前來用特登報駁覆如右

事務所中山路一六六號　電話九二一九七號

廣田採取積極外交 迫我承認二十一條

國聯駐華技術專員拉西曼昨日抵滬 日方對此極關心特派杉村來滬探詢

廣田令有吉向我提出抗議 藉口顧代表演講認係反日

上海二日下午六時四十分本報專電 國聯會派駐中國之技術聯絡專員拉西曼氏，今日偕同技術專家丹巴特拉瓜二博士抵滬，滬市長吳鐵城等，親在碼頭迎候，拉氏定明日(三日)與財長宋子文同由滬晉京，據拉氏今日談，彼之來華，完全係主持技術合作，與政治方面，絕無絲毫關係云云。

上海二日下午八時十五分本報專電 日政府因對我與國聯技術合作，極爲關心，故特派杉村來華，探詢一切，杉村頃已確定於微(五日)日由大連首途，乘輪來滬，親晤拉西曼詢問技術合作內容，並要求尊重日本權益，勿作反日政治運動，聞杉村將暫駐此間，對拉氏採取監視態度。

南京二日下午七時四十分本報專電 據東京電傳，日外相廣田對華外交，擬採取積極政策，決避名取實，迫我實現其二十一條之要求，最近駐華日使奉到廣田命令，以我顧代表在國聯大會演講，抨擊日方，認爲係國民政府仍持抗日政策，決向我提出嚴重抗議，詰問我是否誠意對日親善，並進步要求我方取締一切反對行動，否則謂卽採取積極手段，施於我方，據日報稱，此種步驟，係廣田對華積極外交之初動。

東京二日路透社電 二十九日之國聯理事會開會時，中國代表顧維鈞博士，在席上又提出中日問題，日外相廣田根據左述見解，特於三十日發出訓令致有吉公使，令向中國政府提出抗議，內容分爲下列四項。(一)現在中日關係，溯自停戰協定成立以來，卽恢復友好，尤以中國政府口頭上之標榜親日，而內幕仍保持正相反之態度，日政府對此認爲遺憾，(二)顧維鈞之態度，殊使現在正在友好之中日關係，促起惡化，倘此事爲中國政府所默認者，則日政府將對其取斷然手段，(三)日本政府正努力設法增進中日親善，而中國政府乃突有前項之態度，則日政府對於購棉問題，及其他在履行中之停戰協定等等問題，當不得已而再加以考慮，(四)中國政府爲增進中日友好關係，及爲極東前途和平計，應於此時嚴重取締此類反日之態度。

方吉退集永甯城北 將據守山險保存實力

殘部數百人刻已被中央軍包圍卽可解決 昨晨日軍飛機再至關家營投彈轟炸方部

北平二日下午八時三十分本報專電 方振武、吉鴻昌率殘部退集永寧城北，決在熱察邊境山險地帶，藉固頑抗，保存實力，俾相機再舉，刻已派員與湯玉麟，劉桂堂往返接洽，又方吉殘部，各不相犯，尚有數百人未退，業爲中央軍嚴密包圍，卽可解決，今晨日軍飛機曾再至昌平東北，偵察方等行動，並在關家營投下一彈，施行轟炸。

方吉與湯劉接洽各不相犯

又電 萬福麟三十日晚由西苑返城，據談，方吉殘部，已越過二道關循山路潰竄，向西北方面而去，似仍擬回獨石口謀與湯等合作，其竄擾十三縣之一小部份，刻仍在包圍痛剿中，預料不難解決，總之方吉兩部雖已聯合，但實力有限，不值一擊，現在我方各軍，因受停戰協定束縛，不能追剿，均已分路嚴密防堵，決無他慮，

汪偕黃郛唐有壬 昨日抵京

汪下車卽往中央黨部出席總理紀念週 黃郛到下關車站卽渡江乘平浦車北上

南京二日下午九時三十分本報專電 汪院長今偕黃郛，唐有壬，由滬返京後，汪卽往出席中央紀念週，黃卽隨車返平，又宋美齡，今由京飛贛

宋美齡昨日由京飛贛

，謁蔣報告在滬會商財政經過，並徵求同意。

又電 中央銀行總裁孔祥熙氏，今晨對記者稱，本人在京接洽公務已畢，以中行要務待理，即將返滬，外傳本人即赴江西一節，殊非確實，

又電 華北政委會委員長黃膺白氏，今與汪院長同車來京，於上午七時直抵下關車站後，卽行渡江乘十一時平浦車北上。

汪院長昨在紀念週報告

又電 中央今晨八時舉行紀念週，到汪兆銘、陳立夫，及全體同志六百餘人，由汪主席報告，(一)上星期中常會根據，甲，各地匪共，尚未完全肅清，乙，華北情形未甚平定，經陳濟棠李宗仁同志，提議展期舉行五全大會，並附具理由，當按照黨章第二十四條，在不得已情形之下，決議將五全大會展至明年十一月舉行，同時仍依據三中全會之決議，定民國二十四年三月舉行國民大會，(二)最近內蒙幾個王公會要求自治，此事之解決，須視是否含有分離運動，傀儡運動，以爲確定，如不幸而有，則中央只有制裁，因自治，乃我中華民族共同之要求，本黨熱烈之主張，可爲天經地義，但二年來自治工作，遲慢之因，全在「亂」字，故先決問題，乃在平亂，如不去亂之因，何能藉到自治，總之中央對於內蒙幾個王公要求自治，決不敷衍，並拯蒙民痛苦，(三)過去中央處理察省散軍，可收者均已收之，歸命者亦均改編，惟方吉至今尚抗不就命，查方吉之擾亂平北，有謂因中央未予以辦法，殊不知他們不顧商量，並有共黨張慕陶等，在內主持，(四)全國經濟委員會，定本週內成立，外傳擴大組織，設立許多委員會，實屬不確，因必先有事可作，然後始可設立機關，現在擬首先籌謀救濟棉紗，並注意食糧問題，總之吾人在國難嚴重期中，應由裏面苦幹窮幹，前途始有光明云云。

劉湘就總司令職後 卽赴順慶剿匪

剿匪策略擬採曾胡李平洪楊捻匪成規 步步爲營取大包圍形勢以期一鼓肅清

成都二日電 劉湘決增剿匪勁旅十二旅，幷於順慶，灌川，棉陽，屯駐重兵，劉擬就任總司令職後，卽赴順慶督勦，其剿匪策略，擬採曾胡平洪楊，及李鴻章平捻匪成規，步步爲營，取大包勢，以期一網打盡，免其再禍鄰省，

又電 何成濬已抵省，此行任務，除代表蔣委員長監誓劉湘就總司令新職外，復有下列三項重大任務，以宣揚中央德意，以免除中央與地方間之隔閡，(二)現劉文輝部退散，劉湘就四川剿匪總司令之職，四川已有和平統一之機，

何成濬赴川三大任務

何氏此行目的，即在和睦諸將努力剿匪，永弭內爭，(三)會商肅清川陜鄂及川湘鄂間殘匪辦法，

我國植物亦分兩系

以甯陝以南爲南系 以北爲北系

南京二日電 中央研究院植物研究所，在秦嶺調查結果斷定我國植物南北分系，在甯陝以南爲南系，以北爲北系。

平軍會派朱式勤 同柴山赴榆交涉

殷同侯仍無結果即赴長春晤菱刈 所有保安隊暫駐軍糧城方面候命

北平二日下午七時三十分本報專電 當局因派蘇玉琨赴榆關晤關東軍參謀喜多，商洽保安隊東開事，未獲結果，昨特又續派朱式勤偕柴山再赴灤榆交涉，保安隊暫停軍糧城候命，殷同侯仍不得要領，卽逕赴長春會晤菱刈，據殷氏昨晚對記者談，保安隊再度被阻事，經與柴山交涉結果，柴山已於昨晚赴榆晤鈴木商洽，並由軍分會派朱式勤同往，過灤時或與松田一晤，

津日軍在南開之旁 建築大飛機場

圈地五十畝可容飛機千架 漢奸徐楊等甘心媚外出租

天津二日電 駐津日軍，向近在南開六里台地方，向華人租妥稻地十頃零五十畝，建築飛機場，現已鳩工修墊，面積可容飛機千餘架，從此日本空軍在我國又多一飛行之根據地，其處心積慮，及覬覦華北之野心，已益趨顯著矣，茲將調查所得，詳誌於後，本市西南城角，廣仁堂，係光緒四五年間，旅津浙皖蘇三省士紳所設立，專爲收容孤寡孤獨之黎庶，光緒六七年間，會在南郊置荒地九十餘頃，經建年懇殖，現已多變爲稻田，招標包租，年可收入租金二萬七千餘元，民二十一年，改由徐壽林，邊得善，賈瑞璋三人承包，轉租各佃戶，因佃戶衆多，並在南市大舞台後源茂米棧內，組織農業工會一處，專司佃戶租金事宜，徐壽林與楊趾祥至契、楊前會充天津日商大倉洋行買辦，結識日人頗多，與日機關方面，亦時有往來，徐楊狼狽爲奸，祕將該地，遂於本年六七月間，老圈地十頃零五十畝，重價租與津日軍，作爲飛場之用，以農業會大生堂名義書立信約，租金若干是否永租，尚未採悉，自此信約簽訂以後，楊爲遮避外人耳目起見，對外則聲稱改作菜園，及葡萄園，以爲掩飾，考圈地位居八里台六里台之間，在南開大學校之後，距海光寺日兵營南二三里，閘插紅色小旗，現已鳩工，與築記者昨往調查時，蘆葦均經打割完畢，刻正取士平墊，而積極爲平廣，最少可容飛機千架之多，至廣人堂方面，則以產權所有，絕對不許承包者擅自變更，轉移外人，除已函漢奸楊趾祥警告外，並函詢工務局，已否發給動工執照，據工務局某君對記者談稱，按照本局動工章程，凡在閘城三華里以外者，皆有不准動工之規定，楊某前雖來局請照，當即經批駁、又爲明瞭眞相起見，昨並派趙科長往察，以上消息，未悉當局已否接得報告也。

川粵鐵路

王伯羣氏建議修築

南京二日電 王伯羣建議建築成都至廣州鐵路，由滬分函各當道計劃，爲建築一成都廣州鐵路，連貫四省，起點爲成都，經重慶綦江，而入貴州遵義，貴陽，獨山，轉入廣西思恩，柳州，象州，梧州，而達廣東之德慶，三水，廣州，據王氏意見，此路完成後，西南與長江容運貨運，可打成一片，而於國防上，亦有莫大助力，將來京川鐵路完成，卽接時則與東南之交通，更可以一氣呵成，不必再利賴海上含有危險性之運輸矣。

日人捲去熱河藏經

溥儀典押古物到期本利約二百餘萬 各方盼中央注意勿使流入外商之手

北平二日電 頃據故宮博物院院長馬衡談，溥儀盜典故宮遺物，歷時確已甚久，乃係當民國十一年溥儀結婚時代，適以經費拮据，因將故宮歷代皇后金質婚書，以及赤金寶物等件，典押與鹽業銀行，現已期滿，連本利估計約二百二十萬元，又熱河許多藏經，當熱河未失陷前，北平圖書館曾分派員前往搜巢，運回關內，彼時湯玉麟，視爲私產，把持不讓運走，卒爲日人席捲而去。

天津二日電 此間近傳在溥儀出宮時，曾將故宮古物還出三分之一，共計二百箱，押平匯豐銀行，旋因押款不足二百萬，二年後轉押鹽業銀行，民國十九，鹽業索款，溥儀無法償還，遂由鹽業經理與張作霖之副官長趙某等以二百二十萬買去，並找給溥儀二十萬了事，聞該物係故宮精華，價值五六千萬元，業已運津某銀行保存，由趙某經管，近擬全部出賣某人，並存有該物清册一本，不久可披露，此間人士甚望中央注意，勿使該項古物流入外商之手。

大體原則

指導西蒙自治 已經三部議定

南京二日電 西蒙三盟自治問題，內政部，外交部，參謀部等，連日洽商結果，以察綏改行省後蒙地官舊制未予稍改，現蒙地官民此項要求，政府在可能範圍內，擬予以扶持協助，藉樹地方自治之基礎，但實現地方自治後，所有一切軍事，外交，財政三項問題，均仍由中央統一辦理，在中央指導之下，進行地方建設事宜，大體原則，已經議定。

吳鐵城

昨日就任警備司令

上海二日下午七時十五分本報專電 滬市長吳鐵城，今晨就任淞滬警備司令兼職。

津市長王韜昨日視事

對各項發展計劃俟就職後再發表

天津二日電 新任津市長王韜，原定昨日接篆視事，嗣以抱恙未痊，乃改於今日起始，到府辦公，茲據王氏昨以書面對記者發表談話云，余原定一日視事，惟因肺炎病尚未痊好，勢須展延一日，乃改二日到府辦公，先行視事，就職典禮儀式須俟行政院正式委任到津後再爲補行，余病勢時發時愈，但據醫生談，只須靜養，不致成患，余既蒙于主席保荐，自當勉膺任津市長之職，竭力發揚市政，不負中央委任之重，于主席保荐之殷，克盡厥職爲原則，至對市政之新設施，余擬有計劃書一紙，俟就職後，再對新聞界發表，對市府原有職員，余決不輕事更換，將來祕書長一席，因行政上關係，勢須更動，不過繼任人選，倘未內定，刻正在物色中，但余決抱定不用私人之原則，惟人才是取，至余之略歷，余係山東蓬萊縣人，現五十五歲，曾任湖南瀘甯等地縣長，及江浙等省財政廳局長，北伐成功後，即任平市財政局長及護理平市市長，津市府參事等職，現因抱病在身，不便詳書履歷，俟就職後，連同計劃書，一併向新聞界發表云。

徐民衆籲減田賦附稅

超過正稅七倍

徐州二日電 徐埠各界以銅山田賦奇重，附稅已超正稅四倍，現省令再增三倍，農民不堪担負，特推代表楊舜溪李鳳如等晉省請願，各法團并連呈省府呼籲減免。

僞軍隊人數達十三萬

經費需三千萬

北平二日電 長春電訊，茲據僞滿洲國軍政部發表，自事變後，新國家新招募，及舊有附逆各軍，以及各軍事機關人員，上至長官，下至兵士夫役，總計人數約十三萬左右，經費定爲三千萬，比較佔全預算四分之一云云。

湖南發生驚人瘧症

死者達九千人

南京二日路透電 湖南省平江縣，發生可驚之瘧症，四十萬人口中，佔百分之九十十五患染此症，死於此疾者已逾五千人，連日覓人埋葬此項屍體，竟發生困難。

社論

介紹李魯航先生 中國佃農問題研究

中國以農立國，自古即不甚注重工商，三代之時，盛行的井田制度，正是封建制度下的農奴深色的，全國土地，是君王的私產，全國民衆，是君王的佃農，幸其時地曠民稀，不憂田地之不足耕，正慮耕田者之人數不足用，試觀孔門弟子樊遲請學爲稼，孔子教以禮義與信，則四方民全，爲用己稼，梁惠王自詡於國盡心，而結果的失望，則是民不加多，戰國時所太息痛恨的井田廢壞，谷祿不平，亦祇是慢其經界致，並非無田可耕，井佃農失業也，然猶有許行師徒，誓志改革，詆田爲厲民自養，主張並耕而食，可見不勞而獲，昔人已之不許，工商界然，農界何獨不爾，今封建制度殘毀已久，而農奴餘孽，乃變相保存至於今茲，壓榨農奴之權，由君主一人化爲無數地主，而農奴所受之壓榨，乃愈加甚，因爲一個區域內的土地，祇是此數，而居此區域的人民，則已激增至若干倍矣，即使井田保存至今，已經窒礙難通，何況阡陌一開，集中於少數人手，而成地主佃農(不必說農奴)兩個對立階級乎。

據農學家調查計算所稱，農民佔全國人口百分之八十五以上，因經濟地位不同，故社會地位因之不同，此不同的份子中約佔農民全額百分之十的地主(也是農民的一部分)外，有自耕農，(自耕自田，不營他業，不受地主壓迫)，約佔百分之三十，半佃農，(單耕己田，不够生活，另租人田，或作他營)，約百分之三十，純佃農，(無田地，有農具，有耕資，)約百分之十，貧佃農，(一切皆無，祇靠佃耕，)約百分之十，勞動農，(無田可佃，助人耕作，)約百分之十，所謂查的百分之比，或未必如是之確，如此分類作比，亦未必適合恐亦相差不遠，是則有百分之六十的農民，賴地主以爲生活，縱使不受地主壓榨，而長此生計依人，自主無權，夫豈以農立國的國家之固定局面哉。

農村是衣食之原，任何工商立國的國家，生產原料，無不出自農村，世界各國生產過剩，無地傾銷，原料缺乏，無處購求，因之造出帝國主義者之大肆侵略，我國首先蒙受侵略之害者，是在農民，農村經濟破產，農民棄田趨工，一方有多人無田可耕，同時有多人不屑耕田，而殘餘之農村農民，又以一切物品得不到保障之故，貧富皆視田爲贅物，富者畏其賈禍，售不得主，貧者視他人物，無可顧惜，於是並此田地，並田地所出，乃概不值錢，不能爲生活上緩急的抵押之用，是田亦成爲整個廢物矣，趁此時機，正可地主佃農間的崖岸階級的責平機會，江西匪區中農村被匪大破壞之後，政府擬用七分手腕肅清匪患，所謂耕者有其田者，即有提擬試辦之說，時當今日，全國擾亂，田地與生命皆不值錢，中山先生主張，耕者有田於前，政府今亦有此提議，將試辦於江西，或即爲安定農村驅逐共匪的先著乎。

佃農既佔絕多數如上所述，佃農的不安，就是全國之騷亂，今有李魯航先生，乃山東模範林場場長，對於農事，極有經驗，對於農民，洞悉內幕，知今日提倡農村復興，非全部農民公同盡力不可，所以注意佃農之得有保障，以企達到耕者有其田之最後目的，著有中國佃農問題研究一文，洋洋數萬言，剖晰甚清，[illegible]本社捧讀一過，與吾人所見，不謀而合，[illegible]日開始在本報副刊上連日續登，今特[illegible]數語，以爲介紹，幸閱者留意焉。

肺癆療法新發見

肺癆菌之形狀及其抵抗力

肺結核菌(即肺癆菌)係桿狀之細菌。其體形眞直、或稍彎曲。長徑約一迷達百萬之一五，非肉眼所能見。據一定之方法。以熟練之手段。製爲染色標本。用六百倍至一千倍之顯微鏡檢視之。始克窺知。實爲極小之物也。

肺結核菌之抵抗力。非常强盛。推知其抵抗力之大小。爲肺病豫防及治療上之最緊要者。結核患者之痰。放置空氣中時。結核黴菌之生存。可達半年以上。置於光線缺乏之暗室內。則一年以上。倘得保其生存。此種黴菌。對於寒冷之抵抗力。尤爲强大。遇攝氏零下十度之寒冷。經六七星期而不死。對於溫熱之抵抗力。亦較他種黴菌爲强。他種黴菌遇攝氏六十度之溫度。經二三十分鐘。便行死滅。而此種黴菌。須八十度之溫度。經二三十分鐘。始克死滅。惟對於日光之抵抗力。最爲荏弱。遇直射之日光經五六分鐘便死。遇攝氏百度以上之溫熱。一二分鐘便死。若就消毒藥而論。肺病患者之結核。在二十倍石炭酸水中。歷三十秒鐘而死。在百倍石炭酸水中。歷一分鐘而死。在千倍昇汞水中。歷十分而死。

肺癆病是人類的大敵

三那星是肺病的救星

肺結核「即肺癆」之原因是結核菌。而此菌一入人體內。則於該處防禦成結節。以斷血行之路。又結核菌能分，一種抗酸性蠟質。包圍其體以菌之一切外來藥力之侵入，故雖用種種殺菌藥。內服或注射終不能達到其病。便實體。曆來醫家所慣用之自然療法。對肺症療法。理學的療法。血清療法。藥劑療法。及其他一切治療法等。尚未完全成功。而肺癆無藥之說。遍滿於一世者。因未知此深奧學理故耳。由此現代結核學者。根據上述之學理。繼續研究。不遺餘力。結果竟成此殺盡肺菌之化學聖劑。名曰三那星。Sanosen 此藥係遵肺癆菌發明者德國考克博士與肺癆菌脫蠟術發明家德國柏格爾博士之最新醫理而發明成功者。據現下德國瑞士及其他各國諸肺病療養院之實驗報告。此藥有滲透肺病竈之結節及溶解蠟質之所用。兼其有殺菌力。能醫治一二三期之肺癆。確有萬試萬靈之特效。在中國。業經國民政府中央衛生試驗所化驗。藥性和平無毒。絕無任何副作用

△各埠大藥房均有經售▽

贈書 來函註明詳細地址姓名寄青島郵政局信箱二十號美商愛世開洋行廣告部即奉贈肺病療養指導新書及三那星詳細實驗報告書二册

遠東總經理美商愛世開洋行青島分行 廣西路二十一號 電話四九二一號

補腎強壯劑

腎氣丸

佛

奉贈補腎秘方三十萬册

青島廣西路二十號 佛慈大藥廠華北分發行所

藥房均售

每瓶定價洋二元

各大藥房均有經售

東北日軍又進一步 操縱偽軍隊教育實權

嗾使偽軍政部正式發書聘日軍官 俾完成其整個吞併滿蒙之大計劃

大連本報特約通訊　日軍自佔據東北四省後，爲完成其整個吞併滿蒙計劃，凡對於東北方面之一切事實權，莫不操爲己有，尤其對於軍事，更未嘗片刻忽視，故關於偽滿洲國軍隊之指募，編制，訓練，指揮諸端，均攫而統一掌握之內，最近更派遣大批日本軍人，深入偽組織軍隊中，希圖根本操縱實權，同時又嗾使偽軍政部，發出正式請求書，哀懇日本派員担任偽軍隊之指導官，書中詞意，荒謬已極，使人讀之，毛髮皆豎，記者茲爲使國人明瞭真相起見，特詳細探悉如下。

偽國恬不知恥 軍隊亦付與人

（一）教育訓練之目標，援助滿洲民族，建立獨立國家，在地方秩序尚未平復，軍警保衛之能力，尚未健全之時，對我軍加以指導，促成精銳之動旅，內足以弭亂，外足以禦侮……是以日軍命令須確實遵行，所施之指導事項，必以誠懇態度，虛心領受，努力實行……藉此謀得日滿兩國融洽，俾實於親善偽目標。

（二）關於教育之施行，在日本軍可能範圍內，派遣所要人員於其駐扎地附近之『滿洲』軍隊內施行之，其派遣人員，因日滿兩國軍隊狀況，教育科目等不同，固有差別，如能一團派將校若干名，一連派下士官以下者若干名至偽適宜。

（三）對於無日本軍隊駐紮各地之『滿洲國』軍之教育，亦希望利用行軍等機會，隨時隨地教育之。

（四）預想於可能期內，將其三項各科目，完全教育終了，並酌量地方情形，部隊之狀態習慣等，由本軍教育担任計劃施行之。

（五）遇有軍事指導官，（預後備將校）或日系軍官，後備下士官出身者、得活用之。

（六）在教育終期，實行各旅長，地區警備司令官，檢閱，屆時並希望日本軍教育担任者，參加檢閱指導及輔佐。

（七）在教育上所必要之資料，可採用者，並希望日本軍供給之。

（八）關於細則之規定，須與省或分省警備司令部顧問或指導官，斟酌協定之。

（九）教育告終時，希將施行狀況及所見，提交軍令部。

日軍慘無人道 畜養惡犬傷人

又訊　東北各省，自馬賊入俄後，義勇軍以彈盡援絕，先後瓦解，日人近偽防止義軍再起，乃驟行清查戶口，收繳槍支，每一民戶，須有財產在五千元以上者，始准留槍一支，且須指定某人使用，倘查有另一人借用時，即處死刑，黑龍江省拜泉某村，一時不愼，將本家之槍交另一本家人使用，被日人查出，逮捕下獄，村人以其確保良民，聯合二十餘人赴縣保釋，日人竟將該二十餘人，一併逮捕，用軍用汽車押送該村士地廟前，當衆全行槍決，

日人慘害華人，無所不至，近在南滿線各站，畜養很多惡犬，其法紮成草人，服以華服，胸部及小便處，藏以肉類，指示惡犬而食之，以爲過機指示專偽掏食心臟及腎部之用。

日人亟在東北施行同化教育

又訊　日人侵略我東北，偽施行同化教育起見，乃把持各省校務，除將教科書改偽親日教材外，凡中等以上各學校，須添授日語，各校教務訓育，均以日人充之，其權凌駕校長而上，江垣各校校長，大半易以親日之流，省立第一師範學校新易校長金州人某，當接事之初，大宴該校同人、有許多人，令其召妓陪酒，該校長謂教育界宴會，召技有凝名譽，婉詞謝絕，日校大怒，竟飽該校長以耳光，該校長見勢不佳，偽允親往召妓，遂藉此潛逃，又東北各地，以現値青紗帳起，義勇軍又乘機活動，尤以吉東及黑東各縣偽活躍，惟子彈苦無來源，近紛派代表入關乞援，而民衆及義軍，不堪日人壓迫虐待，均盼國軍早日出關。

青島市港務局佈告 第五號

爲佈告事照得十月十日爲國慶紀念日本局遵章放假一日全體停止辦公合亟佈告仰各週知此佈

局長 李毓成
代理副局長 王錫昌

中華民國二十二年九月二十九日

青島平度路 大舞臺

十月三日晚戲目

馬春樵　馬四立　王璧人　通天犀

葉盛蘭　朱桐祥　雅觀樓

馬連良　王幼卿　劉連榮　茹富蕙　曹連孝　打漁殺家

肥城路卅一號 青島華麗工廠

參加國貨展覽會

本號自開設以來所出貨品頗受各界之歡迎今爲推廣銷路起見特聘專門技師實心研究精益求精日見優良貨高價廉唯一爲二零售批發不誤主顧如蒙光顧不勝歡迎

出品列後

西服襯衣　衛生衣　各式毛衣
各式褲頭　夏季汗衫　代織手工
運動背心　各種襪子　出貨捷速
運動線衣　四季童衣　定價低廉
運動球衣　闊巾手套

借用電話二九〇四號　本廠主人啓

膠濟鐵路招標承辦濟南本路小學校教室等工事廣告

本局現擬建築濟南本路小學校教室，門房，迎壁，圍牆等。如欲承辦此項工事者，自登報之日起，至本局工程課繳納圖說費兩元，領取圖樣，工事說明書，投標章程，標單格式，照章投標，無論得標與否，所繳圖說費，概不發還。此項標函，定於民國二十二年十月二十三日上午十二時以前，向工程課投遞，過時不收，即於是日下午三時，在工務處當衆開標。特此廣告。

中華民國二十二年　月　日

PRINCE CABARET

本場開幕以來業已數載營業日見發達茲爲酬答主顧擴張營業起見特添聘多數美麗舞女招待顧客

跳舞票每五張一元

場內設備非常美麗一切飲料價目克己如蒙賜顧無任歡迎恐未週知特此敬告

臨清路二十九號
普林司跳舞場
電話四〇〇九號

汽車行一覽表

行名	電話	行址
永泰和	二〇七三　二六四四　二五七四	湖北路十二號
公德（和記）	二三〇二	肥城路五十四號

火腿肉月餅　美味花生醬

中秋送禮之唯一佳偶

各食點舖均有出售

教授英文

茲有某外國女郎欲於每晚六時半起教授英文星期六星期日除外

課目　會話　讀本　文法　書信　作文

學費　每月六元　男女生兼收　特別班面議

報名　請投函本報一號信箱（中英文均可）

麥亨丁飯店

本飯店房間就備舒全。聘到大飯店中西廚師幾位。刻已到全。備有早晨茶點。午晚中西大菜。任客隨意小酌。倫蒙惠顧。招待格外週到。務請早臨爲荷

本店擇於十月一號正式開張

營業時間　早起六點半　晚至一點鐘

地址　曲阜路十二號　第四公園對面

神良氏渤龍丸

實現理想　驚人發明　止咳潤肺　特效新藥

新久咳嗽　服之立愈
萬惡頑痰　服之立除
肺癰劇咳　服之立平
氣急哮喘　服之立愈
傷風咳嗆　服之立止
夜咳難寐　服之立睡

功効如神　立試立驗　服法簡便　攜帶便宜

青島總經理　李村路　天津路　神州大藥房總支店

濟南經理緯五路神州大藥房

神良氏藥廠監製

每瓶大洋一元二角

兒女成行

婦女成閣後，兒女成行，不惟自感快樂，且能得家庭天倫樂趣，若身弱多病，月經不調，自然不易受孕

△麟鳳調經丸

調補兼施，功效神速，能溫子宮，調經活血，有病者服之，自然容易受孕，不難兒女成行矣，

△麟鳳調經丸主治各症

一治經期不準或遲或早　一治發育不全先天閉經
一治經期不調或多或少　一治多年不調來往無時
一治經來不定或來或止　一治月經閉止逆行倒經
一治月經困難小肚疼痛　一治經血不足悸怔忡驚
一治貧血面黃經色黃淡　一治月經短少數月一行
一治晝夜潮熱經色紫赤　一治氣血兩虧赤帶白帶
一治經行肚疼大便閉結　一治產後血虧經期不正
一治經來不止頭暈眼花　一治經血積滯腰骨酸疼
一治受寒經閉不能生育　一治似孕非孕月經不來
一治結核泉病月經閉止　一治子宮虛冷多年未孕

青島　李村路總店　天津路支店　神州大藥房經理

神州大藥房（李村路）附設

神州醫院診病簡章

一，統治內。外，耳，目，口，鼻，咽喉，皮膚，花柳，婦人，小兒等科，
一，診病時間，每日上午八時至下午八時星期照常，
一，門診費免收，市內出診費二元，夜間加倍，
一，注射清血藥針，有二元及四元五角兩種，

本院精醫白濁，性質慈善，醫法精良，無論新老白濁、均可負責包治，新淋注射三針，老淋注射四五針限日治癒，信用擔保，不效還洋，每針三元。

國民政府衛生部登記　醫師張松嚴
國民政府衛生部登記　藥師張國良

吉房出售

茲有齊東路新二十四號樓房一座計大小十餘間電燈自來水澡盆飯皂冷熱水管及水櫃等設備俱全因本業主供職他鄉擬將該房及全部空地五百七十餘方步廉價出讓如有合意者即請到東方村飯莊孟緝卿處電話五〇四一接洽並有匯泉特別建築區公地廉價出讓有要者亦請前來本號接洽

業主王徵紱啓

房產出讓

今有四四，五六公畝面積之私有地房產一處四週有美麗花園欄圍計西式樓房一幢共十一間內有浴室二間並廚房與伙食家具全備裝飾華貴頂樓非常寬大地室備傭僕可居另有汽車間汽車夫住舍養花暖室及電話等等該房產位於跑馬場與第一公園相近如蒙賜詢請臨泰山支路二號或逕函郵箱第一一二號問蔡君接洽可也

上海分此 民生南醬園開幕

買一送一

費縣路十五號　電話三六二五

向來賓道歉

本園開幕伊始蒙諸君踴躍惠顧奈因人手稀少招待不週務請諸君包涵贈送爲日尚多謹以酬報特此道歉

瓶裝衛生油限額已滿現定原價每瓶兩角仍繼買一送一

本園向在上滬已歷有年所出貨品鮮美異常行銷各地頗蒙贊許青島士女素仰滬上醬油之美味所以本園不惜重大資本在青設立大規模之製造工廠特派醬園經驗技師製造醬油素淨衛生無論冬夏久藏不壞與市上售者不啻天淵已於九月二十四日正式開幕大贈送十四天提高貨品減低價目以實事求事概售實洋並無折扣非市上七折八扣號召欺人可比敝園有鑒於斯定價以最高二角四分最廉頂油四分批發門售一律半送半賣

本園主人謹啓

註冊商標 “918”

我國工業落後舶品接踵侵入吸我膏血操我金融是以社會凋敝民不聊生良可慨也本公司有鑒於此以提倡國貨爲天職冀挽利權本公司棉織品自出世以來深荷海內外同胞竭力提倡共贊共美因其原料純係國產物美而價廉也如蒙本外埠零總批發竭誠歡迎

出品要目

918 各種各式毛巾　潔白柔軟
雙單毛各色大衣　冬夏合宜
918 各種牙刷　質地耐用
各種香皂化妝品名類繁多不及細載
各種各式毛巾被單　四季適用
各種各式一色五彩被單　鮮妍美觀
中文打字機　靈巧堅固

各大商店門市均代理零售批發

上海中國物產貿易公司棉織部
青島總經理愛記商行　啓

遼寧路一〇一號借用電話二九七〇
便門桓台路六號巷內

秋令大補品

青島總代理處　漢美大藥房

漢成大藥房
華振氏藥房
大中華藥房
金星大藥房
神州大藥房
共和大藥房
惠東大藥房

各埠各西藥房均有代售

注意：購老須認明『安字商標』方是真貨

明記汽車轉運行啟事

本行爲便利貨商起見特置新貨車多輛在膠萊區青煙青黃各地往返開駛專代客商運貨物大批或另擔均可代辦本行注重信用交貨不逾限期備有詳章客商業閱無任歡迎此啓

總行　青島江蘇路二十八號　電話三三〇七號

辦事處　聯合膠萊汽車站對過　黃縣西關外益興店

世界書局秋季減價廣告

『積財千萬不如薄技在身』

這句話的意思誰都能明了而認爲確當的因爲修養自己的技能總比去買發財票正當而實在多了然而你要

增長你的學識
淬礪你的技能
整飭你的思想
陶冶你的人格
涵養你的性情

總之你欲求得現社會的高尚明達的爲人之道首非讀書不可也就是欲得美滿的生活唯有讀書才是光明的大道

現在秋色瀟灑天氣暢朗正是我們讀書的好時期敝局雖然是爲營業起見但一半也是爲讀者諸君打算在這個當兒將各種書籍減低折扣平時售實價者現在打八折平時售七折者現在打五扣不等(詳章見后)雖然區區小見亦是敝局在可能範圍內一點赤誠的貢獻

減價辦法:

時間:九月二十日起至十月二十日止
本版書籍;照平時售價一律減低兩個折扣
外版兒童書籍:一律減售七折
經史子集醫卜星相等老書:一律減售五折
新式標點歷史通俗等小說:一律減售一八折
其他各家新書雜書:一律照平時售價減低兩個折扣
儀器文具教育用品:一律照平時售價再打九折
附註:(一)所有前發出之書劵現內血本攸關廉價期內暫停使用一月
(二)中小學教科書因已跌價故不再廉
(三)購買中小學教科書書劵照常通用

青島世界書局謹啓

最新出廠

品質較前優勝

香味更為清芬　吸之倍增妙趣

製法包裝發行均經精密研究　故一枝枝新鮮美妙無比

一經欣賞　定荷讚許

蘭勃脫白脫勒公司著名出品

SPHINX.

獅人商標為高等品質之表識務請認明為要

五華牌

CNA-87

義生厚綢緞皮貨店

青島天津路路北　電話三三四六號

花樣入時

綾羅綢緞　紗葛綿絹　呢絨嗶嘰　大衣料篷　化粧用品　各口皮貨

式樣摩登

基本英語課本

八月一日起

合編　張夢麟　錢歌川

預定特價一元　全三冊

(隨出隨寄另加三次掛號郵寄費三角一分半)

並附送基本英語一覽表一大張(零售二角)

第一冊　定價三角　業已出版
第二冊　定價四角　八月二十四日出版
第三冊　定價五角　九月二十四日出版

本書係根據英國奧格登(C. K. Ogden)教授所創之八百五十個基本英語編制而成,專供初學之用。課文由淺而深,從字母入手,逐漸及於翻譯,會話,寫信,作文等,而尤注重各語之發音及應用。每課之後,均有練習問題,課文皆有國語的譯註。全書分三冊,每冊三十課,共計九十課,平均每日學習一課,可於三個月內學完,而獲得基本英語之全部知識,達到能說能寫之目的。從此閱讀基本英語叢書,及其他基本英語所寫之書籍,或進修普通英文,更可事半功倍。凡有志英語者購爲自修之入門書,學校採作初級班之課本,或用作無綫電播音教材,均甚適宜。

以三個月的早晚餘暇!
學八五〇的基本英語!

本局從八月一日起至十月底止,特請在國內教授英語二十餘年之留美語言學專家周椒青先生,每日上下午六七時三刻至七八時半正,假上海永生無綫電台(週波一〇八〇)播音教授基本英語,即以基本英語課本爲教材,每月教一冊,三個月教畢。備有無綫電收音機之學者,可先期購備課本,以便屆時耳聽收音機之發音,眼看課本,逐字逐句學習,其收效當與直接上課無異。如早晚均有餘暇,則每日連聽二次,進步尤速。無論路之遠近,不拘人之多少,皆可聽取。

學者如有疑難,可函詢上海靜安寺路一四八六號基本英語研究社,當彙齊在無電中約期答復。

用無綫電播音教授

中華書局發行

(癸6)

惠東醫院

(院址天津路廿四號電話三九九四號)

總發行所青島惠東藥房　天津路二十四號　電話三九九四號

治療科目　外科　內科　[illegible]科　皮膚科　花柳科　產婦科　小兒科　耳鼻喉科　畸形科

診治時間　門診隨到隨診　出診隨請隨到　出診五元　夜深加倍

產科專門女醫師魏義生畢業於上海伯特利醫學院專門產婦科畢業在該醫院專任產科有年學識淵深經驗宏富實為本市產婦之信託者　順產十元　產前診察　產後探望不取分文　貧寒者酌量減收　難產及路遠面議

開胃消食　胃強靈

瘟疫發生多始於口胃腸欲作預防避免之術惟宜常服胃強靈方可無慮並能健胃增食諸君共鑒

無敵牌 蝶霜

每年銷數超過舶來品進口數

是雪花界的權威

天氣漸寒　陣陣涼風　易損容顏　你如按日薄敷

蝶霜

定能使你皮膚細嫩　保你

永遠青春

蝶霜

上海家庭工業社出品

山東總經理青島仁記行　電話三七九六

本埠各大商店均有出售

是國貨中的傑品

無敵牌蝶霜是雪花界先覺者

在蝶霜未出世前，雪花膏都是一種舊式，蝶霜用大無畏的精神，創造一種最新的式樣，行銷四年，譽滿全國，雪花界風氣，頓然一變，現在市上完全模仿蝶霜，但是牠能仿造蝶霜的形式不能仿造蝶霜的精神，所以模仿蝶霜的種種出品，用慣了蝶霜的人，自然有一種特殊的購買感覺，一望而知牠是仿冒品，不必我們來特別聲明，

無敵牌蝶霜是雪花界先覺者

駱金銘先生女公子玉照

此三齡青島女孩

已能認識百有餘字而且有生以來未嘗疾病

誰家父母不嘖嘖稱羨此種小孩而願其自己子女亦如是聰明壯健耶但據此穎慧青島女孩之父親駱君金銘（青島公安局文書股長）來書所述此君亦有關於嬰孩自己藥片之功效蓋此藥片善能保障兒童健康使其身心佳良發育駱君來書其詳如下「小女縵雲生於十八年四月迄已三歲有餘予與內子愛之殊甚因素常信仰嬰孩自已藥片之功故彌月後即間日投以斯片不稍間斷以致百病不生體格壯健頭腦清晰已能認識百有餘字口齒清亮是皆嬰孩自己藥片之功用特來函以伸欽佩而資介紹」

嬰孩自己藥片對予小兒食積便祕腹痛發熱嘔吐泄瀉傷風痰厥出牙蛔蟲各症防治均宜係高等醫生處方特製之兒科專藥可保令耶令嫚快樂安康　各藥房均有出售或直向上海江西路四九一號韋廉士醫生藥局購備每瓶七角六瓶三元五角郵費免收

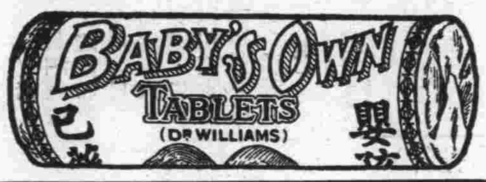

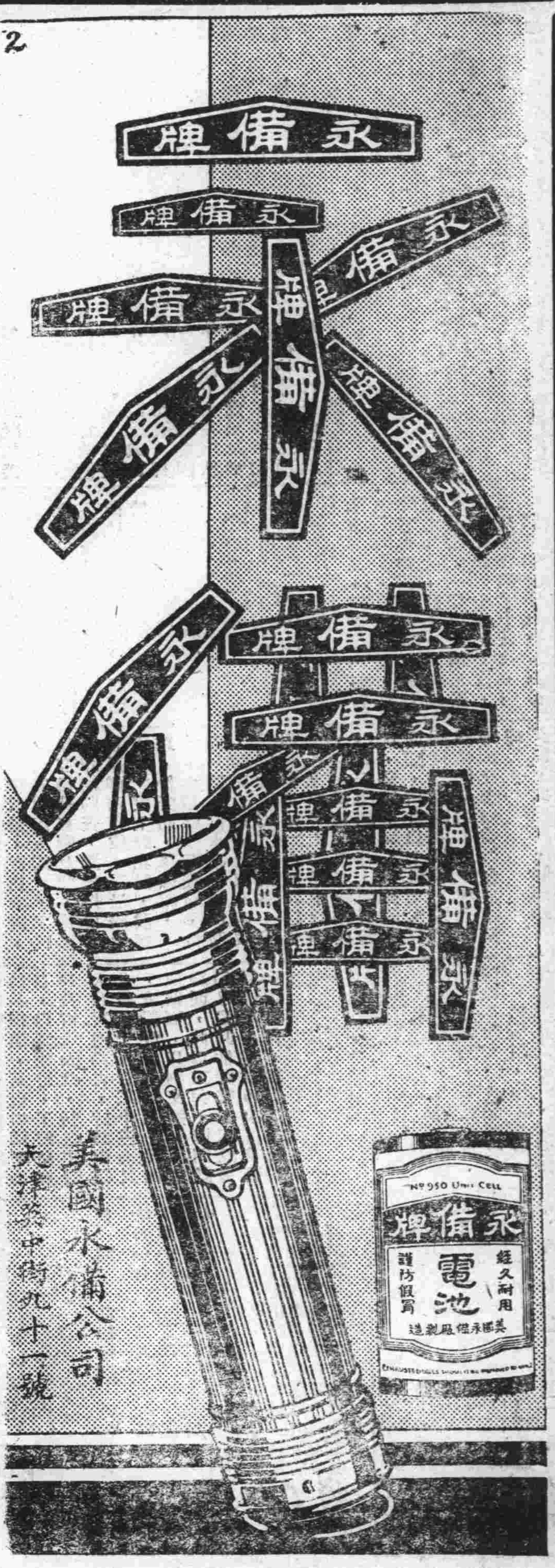

青島

協蚨祥綢緞莊

映雪綢　碧鶴縐　幸福縐　景星綢　梅蘭芳

曼歌綃　喬其紗　藕衣紗　富而綢　綢扣紡

本莊開設青島歷二十餘年經營貨品向採優等出入價目亦較公平故比年以來深荷　各界贊許樂於惠顧於是營業信譽交相演進近以社會文化進步潮流月異日新舉世物質無一不翻新入時因此本莊力謀改革特派幹員向滬杭各地採辦最新出品之綢縐紗紡花樣新奇品質堅美以之配製衣服極為摩登業已大批運到陳列一室歡迎
各界人士貴臨參觀得蒙
惠賜價亦克己謹此佈聞

青島協蚨祥綢緞莊謹啟

住濰縣街　電話三二三九

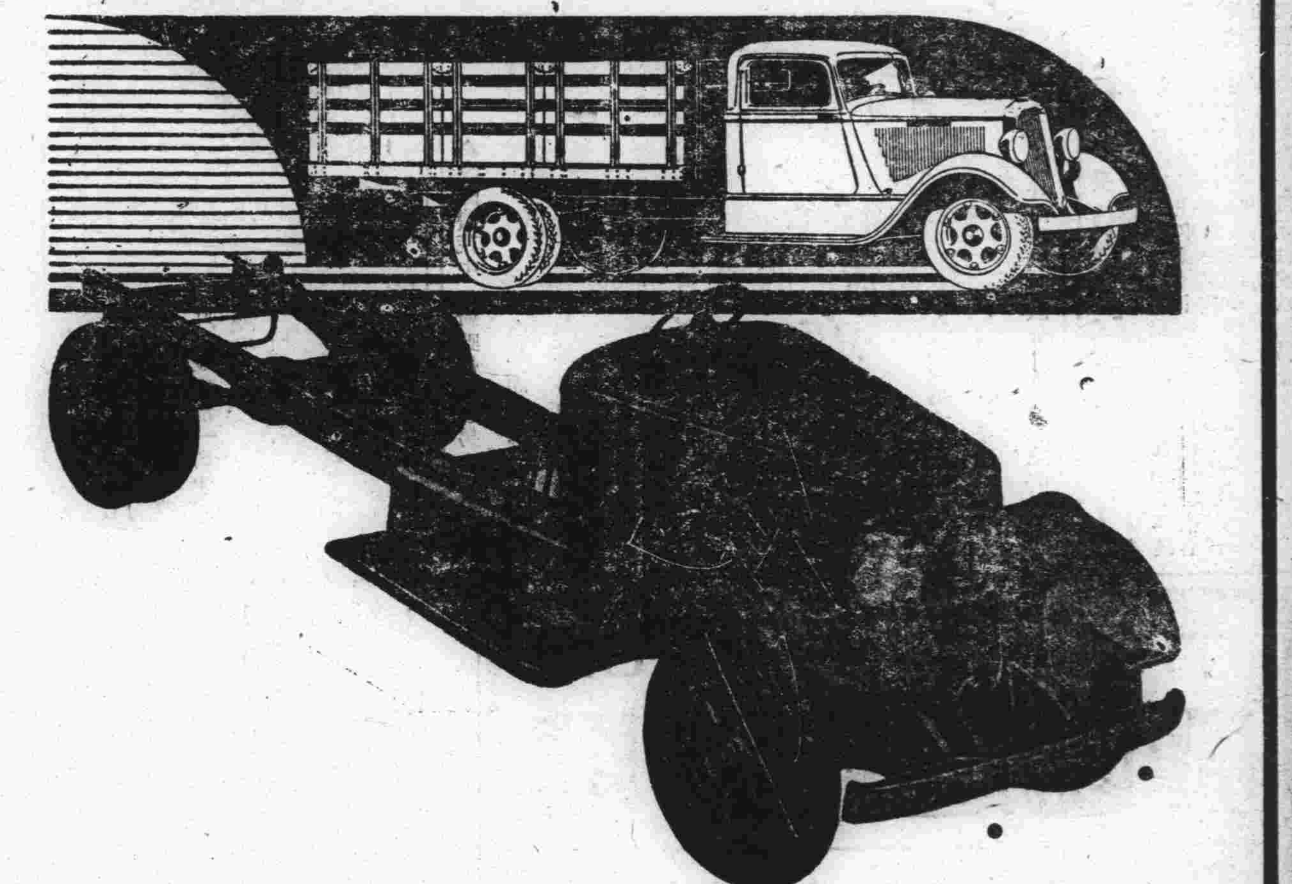

道濟廠之新貢獻半噸與二噸載重運輸車

道濟載重車因服務可靠費用經濟故馳名於世現道濟廠最新出品噸半與二噸車除存以前所有名譽外兼能價值低廉物質堅固耐久賜顧者於須要工作中可證明一切

美商公懋洋行謹啓

總行　天津法租界二號路　電話三〇一二八　三〇三五六

分行　北平　大連　遼寧　太原府　青島　濟南　長春　哈爾濱

本行駐青辦事處中山路十一號　電話二一四二六號

本市新聞

市府舉行一零零次紀念週
主席沈市長
觀象台長農林所長報告工作

市政府於昨(二日)晨八時在大禮堂舉行第一零零次總理紀念週，到市府暨直屬各機關職員三百餘人，由沈市長主席，行禮如儀，先由市長報告市府上週工作，繼有觀象台長蔣丙然，農林事務所長葛敬應，先後報告各該機關最近工作概況，茲將蔣葛二氏之報告詞採錄於下。

—蔣台長報告—

一、計畫參加第二次萬國經度測量案　本年爲國際經度測量時期，本臺又爲國內各測量機關公推爲測量機關，故對於進行事宜，應早爲計畫，除先行試收各地授時電報外，并經派定技士五人技佐一人專任測量事宜及收授時電報，其每日測量時間爲子正前後各一次，每次測中星六座至十座，所測量之星完全依照此次國際經度測量所採用之恆星，其授時電報則規定下列五處，荷屬馬拉巴，英國律格拜，德國努安，法屬西貢，萬國時辰局等，一、自製無線電記時自動擴大器案，爲收授時電報慎重起見，特製記時自動擴大器一具，即收電時，將所收之電自記於擴大器內，已令無線電室技士仿造，茲正在製造中，不日即行完畢，該器完成後，不僅裨益於目前所收授時電報，而於以後收授時電報上亦資利用也，一、校正風向計及日照計完竣案，山東建設廳託製風向計及日照計，兩種製成後，所有風向計，經月餘之修改及校正，茲已校得其差度，列爲一表，已函請該所派人領取矣，一、增製輕汽筒案，本臺自理化學試驗室成立後，測高空所用之輕汽，均係自製，所貯蓄輕汽之筒，前僅一筒，茲因與中國航空公司合作，本臺每日爲其測量高空，所有輕汽僅恃一筒不足以資貯蓄，特委託利生工廠再製造一具，試用頗爲嚴密，所貯氣體不致逸出。

—葛所長報告—

最近本所工作事項，擇其較爲重要者，報告如下，一、分發麥種，本年收穫之優良麥種，業經嚴行選種，除留備自用外，約有七千斤可資分發之用，業經擬具辦法，妥爲分配，令飭各鄉區建設辦事處各按規定數量來所具領，以便免費轉發各鄉區農民栽種而裕農產，惟規定每戶請領之量以十斤爲限，並不得冒領供糧以免發生流弊，均經於九月先後分別發訖，二、指導本市牛乳商組織合作社，本市牛乳商對於事業之經營，未能隨時代之趨勢力謀改進，且乳牛日多，鮮乳過剩，以致營業上重受外商排擠，虧損殊多，故組織合作事業，以謀產品之能合理，加工銷售，實爲維持本市酪農業之要圖，茲經召集各乳商指導一切，以促實現，三、檢定農事試驗成績，小麥及馬鈴薯之試驗栽培，前經先後收穫，所有試驗結果，業經分別檢定完竣，就中小麥品種試驗中白麥以山白麥及武進白麥爲優，紅麥以無芒紅稭收量爲最多，至馬鈴薯則以雪皮爲第一，此外各項試驗或尚未收穫，或正在檢定中，均尚無定評，四、調查膠東果產，本省烟台萊陽一帶栽培果樹頗稱發達，萊陽所產之慈梨，尤爲著名，所有該處果樹品種以及栽培產銷情形，茲經派員前往調查，俾資借鏡，五、驅除蔬菜害虫，本市各鄉區所栽蘿蔔蔬菜等最近發生害虫頗多，而尤以琉璃虫爲害特甚，連日各區農民之來所請設法驅除者，踵趾相接，均經隨時分派員工攜帶器具分別代爲驅除，成效頗著，六、會同籌備農產展覽會，查展覽農產藉資比較改良，實爲勸農要政，本所茲擬於十月杪各種作物收穫後，會同社會局舉辦展覽會，以謀農事之改進，業經會同派員積極籌備，屆時除將本所李村農場試驗成績分別陳列，並通告本市農戶選送產品與會比賽，擇優給獎，以資鼓勵外，擬更向各地農業機關或實業團體徵集出品，藉作比較，七、採集林木種子，各項林木種子已屆採收適期，亟應及時採集，以供應用及推廣之需，茲經酌定採集種類之數量，分飭員工着手辦理，擬採集樹種計有黑松赤松扁柏花柏等四十二種，八，處理民林剪枝伐樹事項，八月份李村勞山各處請求伐樹者計共三十三戶，二百二十二株，經派員查驗許可者三十三戶，一百三十六株。

挪莊平民住所 西區已舉行落成典禮
其他三區亦將相繼舉行

挪莊平民住所，自建築竣工後，其內容劃爲東西南北四區，西區已於一日上午十二時舉行落成典禮，各機關參加者，有社會局公益股主任譚際時，公安一分局二分駐所巡官王茂惠，工務局技師何午軒，地方自治區公所劉子儒，挪莊小學校長宋子，北區代表林兆夢，南區代表裴成章，東區代表遲萬玉，本區職員及住戶均到場，約百餘人，開會如儀後，首由主席遂致五報告建築平民住所之經過，次由譚主任際時等相繼演說，直至下午二時餘始行散會，聞北區擬於下星期一舉行落成典禮，南東兩區，亦將相繼定期舉行云。（正聞）

自治籌委會 派員視察區坊各公所
吳秉衡等四人昨晨已出發

自治籌辦委員會，以各自治區坊公所已籌備成立，關於區公所內部工作及坊公所進行情形等非派員澈底調查，無從明瞭其眞象，特派定職員吳秉衡，韓樸珊，沈周蓀，孫敬堂四人赴各區調查，韓樸珊任市內各區，吳秉衡，沈周蓀，孫敬堂三人，分任市外各區調查，手續先視察區公所後，再由區公所派員會同赴各坊所次第視察，業於昨(二日)晨八時出發，不日即可視察完竣云。（民言）

鐵中學生將旅行博山
正組織團體完成即前往

博山爲魯省重鎭，地處張博鐵路終點，鑛產之富，甲於全省，以故各地實業家及學校團體，莫不極端重視，本市膠濟鐵路中學校，自委員翟士傑兼任校長以來，視藏修與息游並重，本學期開課後，已逾月餘，特組織學生旅行團赴博山旅行，以曠胸襟，藉宏經驗，聞尚在進行組織中，一俟完成，即定期前往云。（民言）

市府將開放迎賓館 任人參觀

迎賓館(即市長官舍)爲本市最宏壯華麗之建築，市人未得而入者實居多數，茲聞沈市長爲使市民得知其中構造及設備起見，擬規定日期開放，任人參觀云。（捷聞）

本市銀行界 中秋休業

金融界消息，本市各銀行，以本月四日爲中秋節，擬於是日休業一天，聞已於(一日)在銀行公會開會討論，全體贊成云。（碼頭）

郵局規定 銅元購票 折合價目

本市郵局，現以市面銀幣價值增高，自昨日起，特將零售郵票折合銅元價目規定如次，計半分票合銅元三枚，一分票合銅元五枚，二分票合銅元十枚，三分票合銅元十五枚，四分票合銅元十九枚，五分票合銅元二十四枚，六分票合銅元二十九枚，七分票合銅元三十三枚，八分票合銅元三十八枚，九分票合銅元四十三枚，一角票合銅元四十七枚。（麓）

一水族館一 定中秋節晚間開放

水族館夜班業於九月底照章停止，茲聞該館以十月四日係中秋節，爲增遊人興趣起見，定是晚六時至十時半開放展覽云。（魚）

屠宰徵稅處 禁運私肉
昨日發出通告

財政局屠宰徵稅處主任李思沆，以時屆秋節，市民多循舊例購買畜肉設筵慶賀，惟恐一般貪徒小利者，由鄉區或外埠私運賤價畜肉入市，以致影響稅收，特於昨日發出通告，嚴予禁止云。（碼頭）

蘇俄政府 將在青設火柴廠
火柴公會呈請社會局 預爲防範延華商命脈

本市火柴同業公會，以外間盛傳蘇俄政府將來青設火柴廠，華商火柴業恐受其影響，經開會議決，呈請社會局預防，以延華商命脈，而維平民生活，茲錄其原呈如次。

—呈文—

呈爲蘇俄政府將來青設火柴廠懇請預爲防範以延華商命脈而維平民生活事，竊據外間盛傳蘇俄政府將來青設立最新式大規模之工廠製造火柴，我國報紙亦有是項之登載，查其機製生產敏捷之外更有人工，以我國目前人力機製工作及生產數量比較，而相差何啻霄壤，例如我國人力機製全部用工友百人，而其新式機器僅用三人，非但便於管理，且免工潮種種之困難，商等聞悉之下，萬分恐惶，倘此信若確，則我國火柴商之命脈及平民之生活，勢必歸於斷絕，蓋自瑞典火柴商與日本燐寸株式會社合併局後，資本雄厚，產量增多，我國已大受其影響，復以日本佔濟南者數月，據青島者九年，舉凡工商業之經營，實駕乎吾國之上，至於火柴工廠，山東及青市雖有二十餘家，率皆資本薄弱，產消微少，按營業程序計，亦不過維持現狀，何能與外商競爭，又加以捐稅繁多，運費太鉅，時局影響，經濟困難，小本工廠多爲外人所吞併，況東三省淪陷之後，又失去鉅大之消貨場，尙蘇俄政府攜雄厚財力來青設火柴廠，以本小力微之華商，受此重大之侵略及壓迫，勢必賠累虧折，終歸倒閉而後已，且數萬窮困之工人，亦必隨之而失業，伏乞鈞座預爲防範，以延華商命脈，而維平民生活，不勝感戴悚惶之至。（青島）

工務局將舉辦之工程
爲西嶺十四路按設下水道 加鋪大學登州等路車軌石

西嶺嘉祥，濮縣，磁山等路一帶，人烟稠密，尙無下水道設備，亟應安設，以資宣洩而重衛生，工務局邢局長有鑒及此，特飭屬詳細勘查，擬先擇要安設嘉祥路東段，(滋陽至東平)汶上路北段，(濮縣路，鉅野路，單縣路，(汶水至范縣)西藏路，台西一路，汶水路，磁山路，西康支路，費縣路西段(西藏至范縣)城武路，(鄆城至貴州)台西四路，台西五路等十四路下水道，以利居民，又嘉祥路西段，尙未開闢路基，岡石起伏，交通不便，亦擬同時開闢，所有以上各項工程圖樣預算說明書等，據聞該局已呈送市府，奉令准理飭交購辦委員會招標辦理云。又訊，大學路，登州路，爲東鎭至前海之要道，重載車輛，來往頻繁，路面最易損壞，亟須加鋪車軌石，以資維持，工務局邢局長有鑒及此，特飭主管人員實地勘丈，計該兩路共長三千九百二十三公尺，並修復路面，安設雙行車軌石，以利交通，而維路面，此項工程，據聞該局已造具估計書工程說明書暨標單，呈准市府飭交購辦委員會，招標辦理云。

膠海關通告 繳付罰款 給正式收據

膠海關稅務司公署，昨日發出通告云，爲通告事，嗣後凡商人繳付罰款或充公貨物實價，由本關或分卡給以正式收據，以資證信，而利公務，其有收到款項不給該項證據者，應由各該商人請求給領，特此通告。（翔）

山東運使 李植藩離青返濟

山東鹽運使李植藩，前日來青一節，已誌本報，李氏在青公務完畢，遂於(一日)晚九時，乘膠路一次車返濟云。（捷聞）

意砲艦 卡波脫號 由滬來青

意國砲艦卡波脫號，於(一)日上午七時由滬來青，停泊後海，聞該砲艦在青，並無多日停留，擬於日內即轉往他埠遊歷云。（新聞）

屠宰場開除工頭 昨晨發生罷工風潮
△社會局派員調解暫行復工
△今日下午再討論解決辦法

屠宰工頭楊書田，平度人，担任屠宰已十餘年，月薪四十五元，本年春間，資方因營業不佳減爲三十五元，楊甚明斯意，未與追究，詎知九月三十日屠宰場發薪後，當將楊書田等三人開除，雖經詢問原因，而資方無言以答，但云工作懈怠，楊等三人以無故被裁，已具文呈報屠宰工會轉呈市社會局請求公斷矣。又訊，自屠宰工頭楊書田被開除後，資方已另僱新工頭，於昨日(二日)上午七時餘上工之際，被該場全體工人拒絕，并怨告罷工，要求舊工頭復工，當由該管派出所派警到場彈壓，後經社會局派部科員蒞場調解，結果，新舊工頭均暫時不用，另有屠宰公會僱第三者代之暫時恢復工作，以俟今日(三日)下午再行討論解決辦法，一場工潮暫告平息云。（正聞）

合作訓練班 將舉行畢業典禮
△約在本週內▽

社會局創辦合作人員訓練班各學員自修業期滿後，除將成績卓越者撥往鐵路消費合作社實習外，其畢業典禮，迄未舉行，茲據確息，社會局以各鄉區消費合作社已訓令鄉區建設辦事處與自治區公所會同籌商創設，不久當見諸實行，所有合作人員訓練班全體畢業學員，適應需要，爲示鄭重從事計，已令合作人員訓練班責人從速補行畢業典禮，以備派遣，故該訓練班責人，將通令各畢業學員，於本週內補行畢業典禮云。（民言）

教育館定明日 演滑稽劇
不收票資 歡迎參觀

本市朝城路民衆教育館，爲提倡民衆教育起見，特定於本月四日(即中秋節)下午三時起，利用各界放假之機會，在該館表演滑稽趣劇三幕，歡迎民衆前往參觀，不收票資，據聞第一幕爲老趕學乖，第二幕爲團圓秋節，第三幕爲滑稽醫生，均極有興趣云。（翔）

沈市長 將視察鄉村

沈市長現爲明瞭各鄉區建設概況起見，定日內偕各主管機關人員前往各鄉村分別視察云。（捷聞）

青年會發起 泰山曲阜 —旅行團—

現值秋高氣爽，適合遊歷之時，本市青年會特發起曲阜泰山遠足旅行團，定於本月七日早出發，來去收川資十三元，歡迎各界參加云

無法投遞電報

日期	電報號數	發報局名	收報局名及收報人姓名住址
十月一日	二九	新浦	六〇五六
十月一日	五二	濟南	八五二五
十月一日	一二〇	塘沽	七二九六

房屋出讓

茲有坐落龍山路洋式樓房三坐各有房屋十餘間內有公欵一坐附氣車房兩間設備齊全佔地十餘畝公或數較大不等均有增築房屋之餘地現因房主離青他往情願出讓往憑選購如有合意者請駕臨龍山路新八號樓上方姓接洽

青島市政府購辦委員會通告第四五四號

爲通告事本會現擬招商標辦財政局建萃縣路魚菜市場各商如願承辦者可自本年九月三十日起每日於上午九時至十二時逕來本會領取標單說明書及設計圖等件詳細閱竣即將該項價格切實估計填註封固以便投標此項標函統限於十月十一日下午二時投遞本會即於是日當衆開標過期標函概作無效特此通告

中華民國廿二年九月廿九日

青年會發起曲阜泰山旅行啓事

日期	費用		人數	助理	報名
十月七日早六時到本會聚齊前往坐車過時不候	每人繳納來往車費洋十三元飲食自備但欲去者	先交車費以便預定車位	足十人准前往人數過少作罷	本會派人幹事前往照料	地點本會十月五日晚八點截止

明星大戲院

◀注意中秋節開映▶

一對天造地設的『野性化』特殊紅星

克拉克蓋勃爾與妮珍哈綠

合演強有力的熱情鉅片

紅塵

▲炎酷蠻荒中一對野性難馴男女的戀愛

△熱而且野的女人

△歡喜粗暴的男子

他能抵抗蠻荒中一切疾病困苦寂寞無聊而不能抵抗一個女人的柔情蜜愛

△欲食男女人之大欲

△紅塵中人孰能例外

▲她好像雌老虎般勇猛來奪回她的愛人

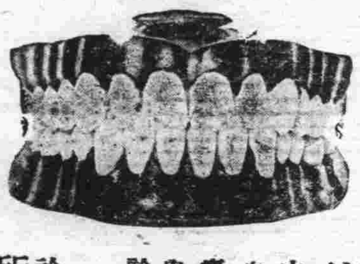

德國牙醫瑤開普

本醫士精製全口牙牀以黃金白金磁石等鑲牙拔牙毫無疼痛此外並療治一切牙症及口內諸症

診疾時間　上午九時至十二時　下午三時至六時　此外亦可臨時商定

診所　廣西路四六號　牙科醫院及牙科實驗館

牙科醫社

著名牙科醫生「不老阿瓦吉老夫」專治各種牙疾手術精明診察透澈

現寓萊陽路十九號

女醫師張竹君特別啓事

敬啓者鄙人自開業以來叨蒙各界贊助信用致診症接生日多一日或願於分娩之先得醫師在旁守候以博閨家放心者每不能如願以償殊深抱歉茲爲雙方便利起見特由香港延請專門助產及有看護經驗之何妙琼女士爲助手在鄙人應診他症時俾得有人代替免誤產機但一切產逆產其已指定需用鄙人者均由鄙人主持決不致誤

院址中山路一五四號

女醫張竹君啓　電話四一四八號

山東總經理青島華大煙行

▲每包售洋五分▼

青島總批發處　天津路恆豐祥　電話三六四八

上海中國福昌煙草公司出品

一九三三年電影皇后

胡蝶女士香煙

到處風行 人人樂用

最著名之國貨●●

大華留蘭香牙膏

本市各藥房商店均有出售

美國技師配方

甜香可口

上海大華實業社出品

青島分社中山路保定路轉角

膠東無線電研究社啓事

敬啓者本社鑒於無線電收音機爲現代靈通消息之利器新由歐美各國運到大批各種直流交流收音機適合本市及膠濟路沿線各縣無電源並各鄉村之應用式樣新穎發音清晰並聘請專門技師設計裝製務使經久耐用準確可靠凡國內外播音電台之節目均可逐一接收管理簡便定價低廉並兼售無線電機之一切零件材料如蒙惠顧無任歡迎

本社收音機之特點

一、凡國內重要新聞物價漲落行市上下等均能立即收聽吐音清亮如親聞其聲

一、凡南京・上海・天津・北平等處各大戲院之戲曲名人之演講皆得耳聆無遺發音逼真如親見其人

優待用戶　凡用戶之無線電收音機偶而聲音不佳或發生損壞等情隨時電話通知本社當即派技師修理機件手續敏捷擔保滿意

本社招收練習生　本社爲養成無線電技術人才起見創辦無線電研究班由著名技師擔任教授專授各種無線電機之修理及製造法以期青島無線電事業之發達如願入學者請至本社接洽可也

膠東無線電研究社謹啓　社址東阿路二十六號

欲租工廠者注意

茲因利津路營口路之間有工廠地一段計面積三仟餘方步上建場房四十八間宿舍四十八間四週建築圍牆場趾寬闊空氣最佳開設工場最爲相宜有通租者可有欲分作兩段租一段者亦可今廉價招租如有租借工場者請駕臨東鎭雲門路長盛源當面接洽可也

本業主電話三七七〇號白

公文標點說明出(版)

公文採用標點行款，即將實行，鄙人特將此次行政院所頒辦法，及教育部前頒劃一教育機關公文格式辦法經行政院採用各條，一并詳加註釋，舉例說明，編成「公文標點行款及用語之簡單說明」一書。凡屬公務人員，及代人撰擬公文者，均應人手一篇也。定價每本一角五分，批銷另議。

總代售所濰縣路膠東書社

HE LITTLE CLUB

小總會咖啡館

◀中山路曲阜路轉角亞當母斯五層樓▶

——電話四七六一——

啓者敝館開設中山路曲阜路口新築七層西式洋房出入上下有電梯最爲便利自開業以來置食美物招待殷勤深爲各界惠顧諸君所讚許凡宴會結婚及隨時西餐等等如團體會宴價格格外低廉敝館製肴精美非常暑季築有涼亭冬季設有西式煖氣司晶火爐空氣特別清潔佈置堂皇本埠獨一無二最寬食堂可坐千餘位並聘有最高名音樂跳舞每晚風雨不停並於星期日晚自五時至八時舉行茶舞現因秋盡冬來敝館格外精益求精以資眺景特由上海聘來英美廚司由哈爾濱聘來最著名俄國廚司現更換英俄普通西菜更聘請本埠最著名招待敝館價格特別改減歡迎中外來賓邦人君子盍興乎來門票免收見者爲實

一　午飯每位一元五角

一　晚飯每位一元五角

一　特別宴餐臨時面議或電話賜知

本館主人謹啓

各地新聞

何思源召集歷城等 廿七縣民教館長會議
討論民教實驗區暫行辦法

濟南快信，山東教育廳召集舊濟南道屬歷城縣等二十七縣民衆教育館長，民衆學校代表等，在濟南舉行民衆教育會議，今日（一日）上午八時半，在省立民衆教育館開幕，計到有教育廳長何思源，教育廳社會教育科長楊展雲，山東鄉村建設研究院教務主任梁漱溟，省立民衆教育館長董淮，鄉村建設研究院訓練部主任陳亞三，巡迴指導員張孟龍，及鄒化等二十七縣民衆教育館長牟毅生等二十四人，民衆學校代表，並有教育廳及鄉村建設研究院代表十餘人，共約百人，主席何思源，紀錄閻哲吾，司儀楊展雲，開會如儀後，首由教育廳長何思源報告開會宗旨，略謂，今日開會取談話討論式，不任儀式，舊濟南道屬歷城等二十七縣成立民衆學校經過，鄉村建設研究院，曾有專判，諒皆見過，勿須贅述，各縣辦民衆教育，以前係採集中辦法，現在是分開採取普通辦法，今日開會討論要旨，即在切實討論，有效率的辦法，開會意義，歷城等二十七縣民衆學校，在山東鄉村建設研究院辦理時期，由研究院主持，各縣民教館，亦係辦理此種社教工作，如地方自治，健康運動，自衛識字教育等，諸多目標與對象，皆與民衆學校同分開來作，人力財力都不經濟，故商妥研究院，由教育廳接管，並呈准省府照准，本人接辦後，關於今後應行改革者諸項，共同討論，故決於今日開此會議，詳細討論，深望對（一）將來改革意見，（二）辦理民教之困難，盡量陳述，取討論交換意見形式，冀得圓滿解決，何思源報告完畢後，繼由鄉村建設研究院教務主任梁漱溟，報告設立民衆學校之經過，及將來改進民教之意見，省立民衆教育館長董淮講演，至十時二十分，休息十分鐘，繼續開會，由民衆教育館實驗部主任屈凌漢報告省立民教館鄉村實驗區辦理經過及現狀，教育廳社會教育科長楊展雲報告接辦各該縣民衆學校經過，及各縣教育試驗區暫行辦法，至十一時半報告畢散會，定明日上午八時，繼續開會，討論民教實驗區暫行辦法，及各種提案畢，即行閉幕。・現該會已閉幕・於本月日（一日）晚六時零八分，由開封轉徐州乘津浦路二次車返抵濟南云。（一日）

張連甲由豫返濟

濟南快信，山東河務局長張連甲，日前赴河南開封，出席黃河水利委員會議，

黃縣
商人誣告罰跪路口・土劣潛逃縣長記過

黃縣通訊，本縣現因韓主席赴膠東視察，問民痛苦，故趣事逸聞，頗稱不少，日前韓抵黃時，有商人某，誣告商會主席范省齋，被罰跪於十字路口，後韓抵烟，又有人赴烟控告前支應局長杜樂仙及張春江，鮑句南等，業經韓氏照准，諭黃縣縣長范燕盧拘提至濟，詳細審問，乃杜等行惡心虛，竟爾畏罪潛逃，韓聞訊大怒，除已明令通緝杜樂仙等歸案訊辦外，並將縣長記過，司法拘押，並招告十日云。

高密籌設進德分會

（高密通訊）自韓主席倡設進德會以來，各縣繼續籌設分會者，已有多處，茲悉本縣軍政各界，擬籌設進德分會，并假第一區區公所為籌備處云。

・偽造銀幣犯再開辯論・

又訊。偽造銀幣犯劉得恩等三名，業於上月二十六日辯論終結，諭候宣判，茲悉承辦該案推事汪若波，因該案案情尚未明瞭，為慎重起見，特裁定再開辯論，至辯論結果如何，容後探明續誌。

烟台公安局長擬妥改劃特別區方案
派總務科長賚省鑒核 主實事求是決不鋪張

烟台通訊，關於烟台改劃特別區一案，財政廳長王向榮前此來烟視察返省後，曾擬具意見書提出省府政務會議，照案通過，此次韓主席來烟視察，以烟台實有改區必要，曾面諭張公安局長詳細計劃，呈廳核辦，張氏已將改區方案擬妥，昨派該局總務科長劉月亭氏賚呈民政廳鑒核，並稟商一切，微聞張局長對於改區行政，主張不事鋪張，一切實事求是云。

威海黃河水災會 演義務戲籌款賑災
—共得數千元即匯往災區—

威海通訊，威海自成立黃河水災急賑會後，為賑濟黃河水災被難災民起見，特於九月二十六日至二十八日開演義務戲三天，所得票價，完全作為救濟災民之用，除本埠國劇團外，並特請烟台著名票友賈顯臣，姜月華諸君參加，共襄善舉，戲場有海軍教導隊張總隊長，公安局派陸戰隊前往彈壓，消防隊亦同時出發，每晚開演以來，觀者極為踴躍，每晚不下千餘人，現已完畢，賑務會正在整理中，此次收入頗佳，除不得已開銷之外，約可餘數千元，一俟公佈，即行寄往災區賑濟云。

◎烟地方法院何庭長蒞威◎

本埠威海法院，在公安局東邊，係英管時代舊房，極不敷用，現已勘妥中山路紀念路中間空地十餘畝，建築院址，業已將房圖及建築方法規定，完備招商投標，茲由烟台法院派刑庭何庭長來威監視，瞿院長（二十八日）設筵於東海飯店，為何氏洗塵，並邀各名人作陪，擠擠一堂，頗為歡欣云。

◎韓復榘赴榮成經過威◎

山東省主席韓復榘氏，於本月二十四日抵威，業誌前報，惟韓氏以急於視查各縣，不願久住，即乘威升輪直往劉公島，遊覽砲台遺跡，及練習師之巡閱海軍教導隊後，即于五時返威，管理公署原定日程為第一日（二十四日），開歡迎會畢，巡閱教導隊，及遊覽本市各名勝，第二日（二十五日），往劉公島與市外黑水洋温泉湯金線頂等處，現以變更，遂分別通知各機關各團體商會代表，趕速齊集南大橋歡送韓氏，原擬先到文登，後至榮成，嗣以汽車關係，臨時又改為榮成，午後六時搭車去榮，徐專員並派警察王耀東，帶警數名，沿途護送，將韓氏演辭，補誌于后，今日蒙徐專員，及海軍黨部同志，諸父老兄弟姊妹，開會熱烈歡迎，愧不敢當，此次來威，一因徐專員為復榘舊同事，二因許多海軍共難友人，並觀光世外桃園其市政之優美，地方之安甯，殊為欽佩；自革命成功以來，本人所負山東責任頗重，加四省被人侵佔，更為痛心，山東形勢極為危險，本賴沈司令與徐專員，在膠東一帶，努力共同應付，得有現下情況，務望此後各界同胞，憑熱血以愛國家，以禦外侮云云。

遺失證章
茲於九月二十六日因公外出，偶不經心，將佩帶青島市政府發給之第1243號證章一枚，不知丟落何處，除另請補發外，特此聲明作廢

結婚啓事
致和志英經雙方同意，並家長許可，于十月一日結為夫婦，特此敬告諸親友 黃致和 潘志英 謹啓

建築地出讓
一，正陽關路二十二號
二，正陽關路四十一號
三，正陽關路四十二號
四，嘉谷關路三十號
東亞建築工程行啓 萊蕪路 電話二一八〇七

感謝國醫女科專家宋文玠女士
鄙人今春患經閉，帶下，形瘦，食少，神疲，氣短等症，屢治罔效，後得國醫女科專家宋文玠女士悉心診治，則食量漸增，繼即經通帶止，現已形體漸充，精神恢復，始非女士醫道之高明，曷克拯我疾苦于垂危，重享健康之樂趣，用特登報鳴謝，俾我女同胞之患病者，知所問津焉 徐朱淑宜謹啓 女士診所湖南路三十三號

國醫女科專家宋文玠女士
診所遷移湖南路三十三號

房屋出租
茲有傢俱齊全之房屋八間，帶洗澡屋二間及廚房與差役房，欲廉價出租一年，有合意者請至德縣路一號德國飯店接洽，電話三九九七號

欲學國文英文者注意
青島市私立實驗英文學社啓事（廣西路西首二十八號）
（一）本社附設國文專修班，以師資缺乏，久告停頓，茲特聘王崐玉先生到社主講，即日開班，先生係國立北京大學文學士，新舊彙通，尤工古文，歷任各中學大學教席，經驗宏富，有志研究國文者，盍興乎來
（二）本社英文班，（乙）普通科丙班，特別科文法班（本社主人所著表解英文法可收事半功倍之效）（丁）國英文班，均繼續招生，詳章取閱或函索（附郵票二分）

摩託車出讓
茲有摩託車一輛，因原主欲離青，願一百五十元讓出，有合意者請至榮城路一號接洽

新式汽車廉價出售
茲有一九三〇年式六汽缸半新轎車一輛，名（Graham-Paige）急欲廉價出售，有欲購者請至本市陵縣路六十七號吉昌商行接洽可也

吳培會計師啓事
本會計師遵照國民政府公布會計師條例，承辦公司登記，商號登記，會計組織，管理，稽核，調查，整理，清算，證明，鑑定，及代辦納稅事務，並代撰擬關於會計及商事各種文件，如荷委託，竭誠歡迎
事務所 廣州路四十號 電話四七三四
分事務所 青城路十九號 電話五〇一三號

遺失匯票聲明
啓者敝人於本年五月十日在吉林敦化縣和盛興號買到青島河南路福順德銀號照付九百五十九號匯票一只，計王樹元名下大洋六十五元，不意此票途中遺失，除向福順德掛失票，登報聲明作廢外，並着德昌祥蓋保將現款如數領出，嗣後此票發現，無論落於何人之手，概作廢紙，此登報聲明 敝人王樹元謹啓

汽車出讓
茲有福特二門轎車一輛出讓，貨美價廉，有意者請投函郵政信箱二一號

產科
專理產婦科，無論難產順產，均能手到病除，且手術敏捷，使患者少受痛苦
女醫師李洗泉 寓濟青藥房小抱島泰山路五十四號 借用電話三八五二

青島公共汽車同業公會 永興公共汽車行啓事
竊查交通之器，日異月新，社會之需求，隨時變遷，同人等營茲事業，自非力求改進，實不足以繁榮市面，茲經共同議決，增加資本，擴大組織，成立公司，統一路政，嗣後自當秉承市政當局意旨，努力改善，以副各界諸公之期望，並希時加指導，無任感荷，此啓

開獎通告
啓者敝公司於九月二十八日在冠縣路六十三號業已當衆開彩，得彩號碼茲列於上；
頭彩1258 二彩2422 三彩0873 四彩0006 五彩1495 六彩0245 七彩1921 八彩0720 九彩2416 十彩0144
其他小彩不及詳載，倘上例號碼有錯誤者，仍照本公司當衆開彩時之號碼為憑
不得彩者每券可得玻璃杯一只

教授跳舞及鋼琴專家
本校專門教授男女跳舞，舞術精良，富有經驗，欲學（狐步舞，華爾登氏舞，魯氏舞，探戈舞，却爾斯登舞，及單步舞，雙人舞）均用最新穎法教授，能使學者滿意，并有西洋女士擅長鋼琴，富有經驗，如有願學鋼琴及跳舞者，請至湖南路四十五號接洽可也 ◎時間◎上午十點至十二點 下午四點至十點

賽馬通告 第二十三號
▲中秋節跑馬▼
十月四日禮拜三即中秋節賽馬一天計十二次搖彩統票每號十二元
再每逢賽馬之日午後十二點半在魚山路小山上必燃放鞭炮三聲表明是日賽馬之意藉便觀衆合併通知
青島萬國體育會謹啓
會址……中山路曲阜路角
電話……二八〇一號

欒徽卿一再鳴謝
敝人自去冬患枯萎症，經王景韓先生診治，已杖而能行，幸枯木生春，前月即登報鳴謝，現已漸次復原，釋杖行動如常，既嘆先生醫術之高明，又喜還我身體自由之幸福，謹將病愈之前後經過，登諸報端，一方面感謝先生再造之大德，一方面為我同胞有患此病者，知所問津，先生前懸壺本市北平路膠東大藥房，現已創設德生大藥房於河北路門牌十八號
本市觀象一路八號欒徽卿謹啓

全市諸大善士 布施棉衣 救濟災民

樂善好施

無論新舊單夾棉衣不拘件數請逕送中山路市商會內新棉襖褲每套約價兩元中華昌洋山路服鋪可以代做

青島市魯西水災急賑會

叢良琇 蕭文田 高慶堂 牟子明 韓強土 姚仲拔 張玉田 蘇勛臣 王仰先 宋雨亭 傅炳昭 酆洗元 于維廷 柳文廷 王壽臣 朱文彬 梁和璞 尚景六 郭貴堂 歐陽權石
莊叔英 孫汝為 王蘀齋 姜蔚東 王得庭 王蓋臣 張振三 楊詳亭 單允工 臧克和 王殿臣 王益堂 趙聘三 郭善堂 陳明初 陳品三 張立堂 尹樸三 周培之 黃漢堦
周子西 李開三 劉堅匏 楊可全 汪錫藩 袁鍾山 吳伯生 李樹堂 王春亭 王偉卿 黃恂伯 劉鳴卿 任揖堂 孫竹坡 董希堯 戰警堂 丁敬臣 鄒道臣 梁勉齋 葉玉階
陳錫三 李漸廷 田星五 邢傑甫 孫潤泉 鍾瑞卿 孟養軒 劉子儒 楊子生 管積堂 葛升如 戰福吉 李助如 丁明德 藍荊山 李淑周 張樂古 劉衡三 郭金南

謹請

災區苦況

本號將行休業 為出清存貨計
特將高等呢絨中西衣料實行削價大拍賣
惟一的幸機會 勿錯過 快來呀
中山路中市 四方路口 震升呢號

德商 寶華洋行

山東總經理

華德打字機兼文具行

浙江路三號 電話五二八五五

特別廣告

總行設在德國漢寶分行於滬創辦於茲歷經廿年營業日廣信用尤著本行專辦歐美各種新式文房用具及一切筆墨臘紙等類兼中國及香港總經理大陸牌英文打字機大號及手提机現貨俱備机身之小巧組織之玲瓏構造之堅固格式之完美轉動之便利實非筆墨所能形容也倘蒙駕臨觀察則知其言非謬矣大陸機器手提與大號者相提並用字位毫無異點較他種所勝者即四十四字條符號齊全及打間機俱備三格其便捷之點誠非意料所及也

律師于世琦受任青島世界書局常年法律顧問通告

本律師受任青島世界書局常年法律顧問嗣後若有侵害該書局名譽信用營業及其他一切法益者本律師當依法盡保障之責特此通告

事務所熱河路新十五號

律師萬文林受任協源盛常年法律顧問通告

本律師受任協源盛常年法律顧問嗣後倘有侵害該號財產名譽信用以及一切法益者本律師當盡依法保障之責特此通告

事務所安徽路十七號

市上出售之皮膚病藥水多矣而有效者絕鮮其稍有效驗者則患處留有黑痕殊損美觀惟德國馬耳登大藥廠出品之(阿拉靈)藥水專治各種癬、溼、瘡、疹以及其他皮膚各症有藥到病除之效且愈後絕無疤痕誠患皮膚者之福音也

青島經理漢成大藥房

各大藥房均有出售

遠東總經理 上海漢口路三號 純士洋行

FACE FRIEND
REMOVES FRECKLES
WHITENS THE SKIN

白皮色 除雀斑

若欲皮膚白嫩。第一要毛孔細小。第二要皮下色素不沉着。否則皮膚必定粗糙烏暗而有雀斑粉刺之患。市上普通膏霜。每含酸素油質。有害皮膚。祇有

面友 係皮膚學專家之新發明與衆不同。確有白嫩皮膚之奇效。搽後不必搽粉。可以終日雪白粉嫩。不現油光。能在最短時期。將雀斑完全消滅。

各藥房商店襪廠均有出售

中國總經理上海北京路二六六百昌行

購時認明「面友」二字註册商標庶不受欺

青島代理神州藥房

北平長春堂虔製

風行華北 到處歡迎 功效之大 勝過船品 隨身攜帶 利已濟人 居家旅行 不可不備

太上避瘟散

能醒腦提神 是防疫妙藥

一感受瘟邪用涼水服之
一暈車船用涼水服之
一飲酒過度用涼水服之
一夏令暑熱聞服之
一鼻塞不通聞之

定價小包五分大包一角

無極丹

能療治暑疫 是夏令要藥

一治夏令暑熱
一治嘔吐惡心
一治霍亂吐瀉
一治卒中猝倒
一治頭目眩暈

定價小包五分大包一角

青島神州大藥房總經理

各大藥房中西藥店均有代售

流水不腐 戶樞不蠹

其故何在君自了然君之身體亦復如是體內廢料必常流動毋令堆積蓋不如此必至發酵流毒及血而起頭疼志萎食積氣脹胃呆神倦面瘦胆疾口臭性暴目光無神面色黃萎等症凡此種種但服清導丸以清食道而調肝經內臟即可保持其活潑清潔康強之狀況而後心身愉快體格壯强亦可

立致矣所以便祕必須注意治療而治之之藥乂莫善於清導丸蓋其性和効大無絞痛峻瀉之弊故也

河南上蔡旺生藥號褚君憲章云「敝人久患便祕身長甚壞深以為憂後承友人宋維章君介紹吞服清導丸諸症悉愈體復康強自是幷無各疾病發生矣」

清導丸各藥房均有出售或向上海江西路四五一號韋廉士醫生藥局函購每瓶七角六瓶二元五角郵費不取

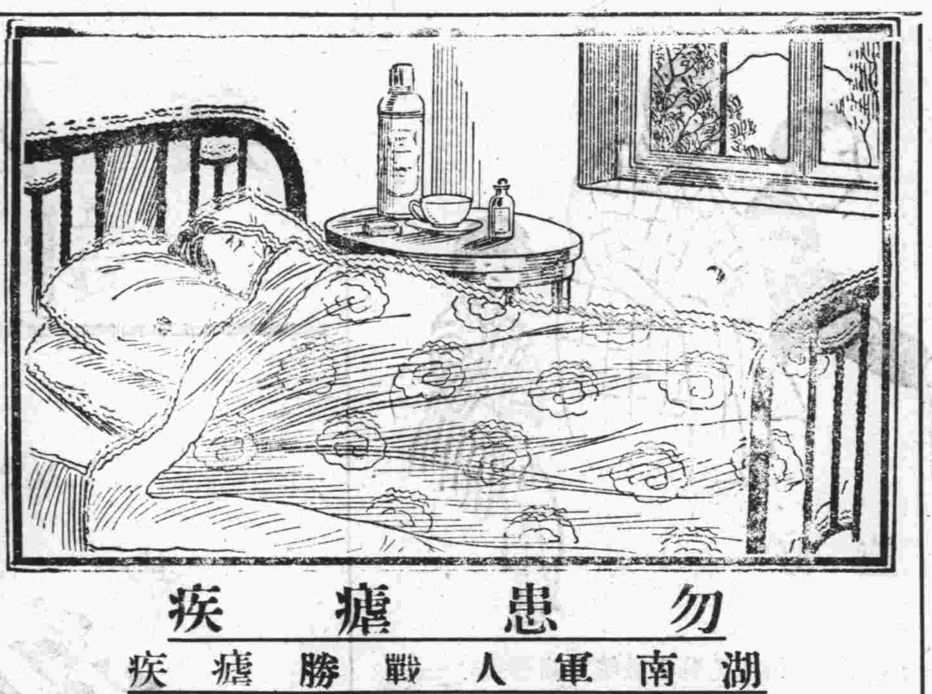

勿患瘧疾

湖南軍人戰勝瘧疾

由於服用韋廉士醫生紅色補丸

今有治瘧之藥其靈效不遜奎寧而服之無不快之感覺且補益遠勝於奎寧者即天下馳名補血健腦聖藥韋廉士醫生紅色補丸是也蓋此丸功能速生純潔濃紅之血液在此血液之中瘧疾黴菌不能生存故也嘗有多數患瘧病家服用此丸速即告愈其理由皆在乎此其中李君松柏即其一也 李君係湖南軍人現任常德桃常卅護連處交際員其來書云「鄙在軍界服務多年現年卅四去秋患瘧甚劇寒熱往來飲食無味消化不良肌瘦面黃頭暈頭疼神經衰弱歷試治瘧藥品均鮮實效後從友勸吞服韋廉士醫生紅色補丸數瓶瘧即不發繼續服用精神漸增體力漸益自是以還身體極佳是皆韋廉士醫生紅色補丸之功曷勝感佩」

君若患瘧韋廉士醫生紅色補丸有益於君自亦若是且不特瘧疾舉凡一切由於血虧腦弱而起之疾病無論男女此丸均善治之

各藥房皆有出售或直向上海江西路四五一號韋廉士醫生藥局購備每瓶大洋一元五角六瓶八元中國境內郵費不取

李松柏君玉照

青島海軍工廠營業啟事

敝廠自開辦迄今歷有年所內部設備如冷風机瓦斯燒焊以及各種重要機器無不應有盡有但向者承修軍艦工程對於各界少所貢獻除深抱歉茲為服務社會發展工業起見近復設置電焊機廠添聘專門技師承辦各種船舶橋樑機器鍋爐木器家具及一切銅鐵工程價格低廉工作迅速如蒙惠顧無任歡迎

廠址 青島荷澤四路一號

電話四四一一四七 四四一一六一

科發痧藥水

KOFA

淋病一盒藥

沈火山監製

▷專治急慢性淋多年久治不愈老白濁◁

五淋白濁唯一特效救星

說明

這是華北久著盛名治淋病的惟一聖藥不是專以廣告宣傳胡吹亂誇欺騙者流此藥是從多年實地經驗得到的真效果愈淋速速快壓倒市上一般普通檀油劣劑

主治

功效遠勝注射內服淋藥

尿道炎灼小便短促黃白粘質精糊馬口腎虛老濁纏綿不斷淋後受寒偏墜疝氣此藥殺菌清淋止濁七天之內完全斷根

特製金屬盒盒上鐫印紅黑二色之字以防假冒購者認清爲要

真正一盒藥盒樣

淋病壹盒藥 沈火山 大醫士 久春堂藥房 爲國醫本科學原理之新發明 無論急性慢性五淋白濁唯一聖藥 總發行所天津日租界橋立街南路

定價小盒兩元大盒四元

麝香化血丹

立下重者三付百病化爲血水保險元氣不傷破血化痞孕婦忌服每付二元加料四元

乃是婦女救星神奇效驗名馳各省此丹專治婦女經閉不通三五個月不見氣衰血塊面黃肌瘦嘔吐惡心腰酸腹脹肚大成形鬼邪胎病子死腹中不下婦女乾血癆疾病只用一付

乾坤氏 少山 化癥膏

必行針吃藥腹中病塊立消此膏力能攻堅化塊降瘀血生新血破癥結化積聚專化婦女食塊氣塊寒塊化結腹痛白帶氣積乾癆七八結癥經閉病塊貼此膏由堅而軟由軟化消百不失一定價小貼三元中貼五元

總發行天津久春藥房 總路日租界橋立街

青島分銷處 福海藥房 黃島路十六號 太和春 金鄉路十二號

青滄總經理

益壽戒煙丸 清血化毒丸 婦女至寶丹 心腹止痛丸 經驗防疫散

敬啓者本醫士于金書由警廳考取即遊遊四方活人無算凡有疑難各症一經醫治無不著手成春並世傳八法神針眼科喉科七十二種危險各症無不應效茲又悉心研究不惜重資親自配合五種丸散均經試驗百發百中之聖藥到病除屢經醫官化驗無毒准予立案推銷外特將五種丸散名目開列於後以便患疾者就便購服爲禱

此丸專取貴重藥品不寒不燥悉心配合善能代表鴉片海洛英嗎啡一切毒品不但抵癮且能戒除眞神藥也

此丸專治一切楊梅疳瘡魚口便毒五淋白濁一切危險之症一經試服定能藥到病除遠勝于六百零六百倍也

此丹專治婦女百病月信不調諸虛百損赤白帶下乾血癆症以及久不受孕服之一月定能對日夢熊焉

此丸專治九種心腹諸痛一切虛實寒火傷食等症善能立刻止痛試驗屢效

此散專治一切霍亂吐瀉虎列拉各症每當夏秋之交虎列盛行來勢兇猛一經試服即能起死回生

經售處

青島中山路長春堂 雲南路衛生堂

東鎮山西路東藥房 平民路天寶生通堂

遼寧路新民堂 四方李村天和北聚和萬福號

台東鎮 李村河南人和堂

總發行山東膠州西關打水巷 保壽大藥房啓

X光線 齒科 外科

鈴木齒科醫院

青島觀海一路二十號 電話二〇四三番

泰山路七十七號 光美鐵工廠

敬啓者敝工廠鑒於舊式彈棉機機械遲鈍能力薄弱爲改良起見特不惜資本悉心研究發明一種最靈便新式彈棉機專彈新舊棉花如用牲畜之力每小時彈新花十餘斤彈舊花八九斤用電動機之力出貨尤多業經試驗成功設廠照樣製造頗蒙各界讚許倘有願購者祈到青島泰山路七十七號本廠或各經理處接洽價目格外從廉以廣招徠此啓

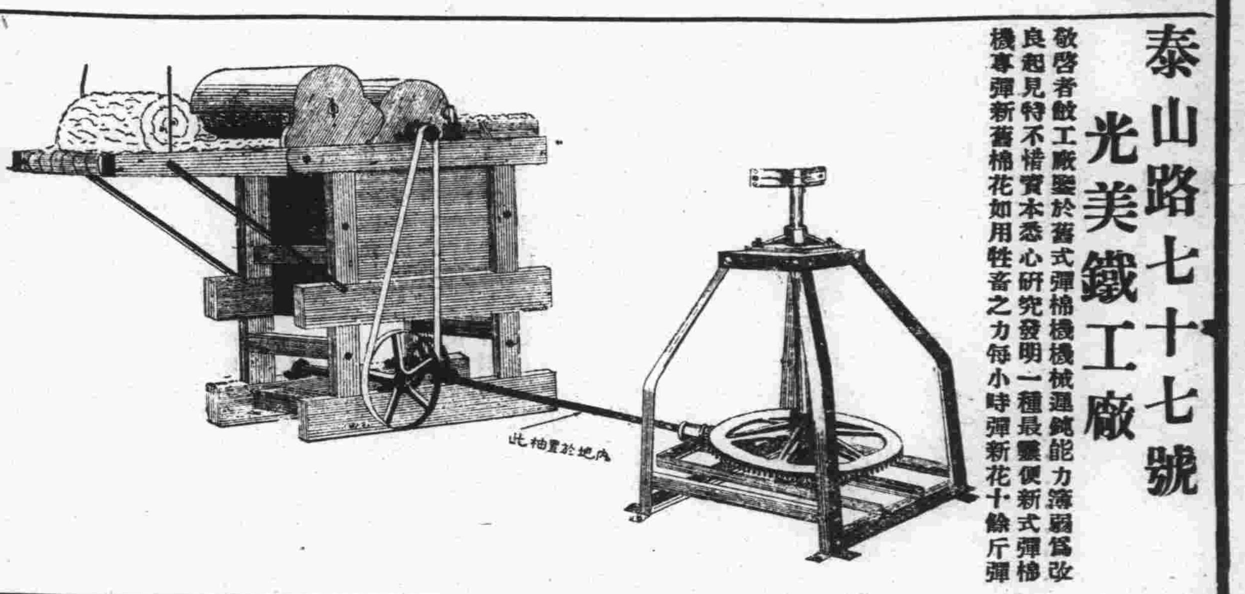

本廠主人謹啓

哈！哈！機會又來了

四寸柯達鷹眼鏡箱 每只大洋二元九角

一百十六號柯達萬利軟片 每捲特價洋八角

天眞照相材料行 中山路五一號 電話四八〇〇

本館放大 採用歐美新法

放大後方知照片之美——因本館——愛不忍釋——

▲研究獨到 ▲精緻美麗 ▲稱心滿意 ▲取價特廉 ▲外埠郵寄 ▲安全便利 ▲保持信譽 ▲刻日取件 ▲折扣加大 ▲不合還洋

海泊路五十六號 青島華德泰照相館啓 電話二〇三二號

英商保豐水火保險公司

本公司爲調劑社會金融保障商人血本起見專辦房產貨物輪船火車水火保險膠濟隴海津浦等處聯運險費低廉手續敏捷信用昭著賠款迅速欲投保者請至敝公司接洽爲盼

總公司上海九江路二號

青島分公司濟南路八十二號豐昌隆內 電話五二五八

欲請產婆者注意

茲有產婆遠藤石子 精通華語 曾在日本產科專校畢業 及各大醫院實習甚久 在本埠開業亦已數載 經驗宏富 手術靈敏 遇有難產尤爲專長 現住廣西路二十七號三樓王寓 電話四七五九號

新鮮羊奶出售

觀海路廿三號 德國飯店 電話三九五七

大連汽船出帆

△大連行 奉天丸 十月二日正午入後五時出

太連丸 十月六日午前十一時入、正午出

青島丸 十月八日午前七時入午九時出

△上海行 大連丸 十月二日午前七時入正午出

奉天丸 十月七日午前七時入正午出

△芝罘安東行 濟通丸 十月八日午前七時入八日上午八時出

△天津行 博津丸 十月八日午前入午後五時出

電話 二七二七號支店長 二五六三號出輪 二一三六號船客入輪夜間

大連阿波汽船出帆廣告

第十六號◎ 大連 共同丸 十月八日來十日開

第廿六號◎ 芝罘威海 共同丸 十月六日來八日開 仁川直行

代理客票售票處 阿波共同會社報 長安路五十號 電話二六二四號

特別啓事

啓者本公司在中國各大商埠辦理保險已有多年久爲紳商所信用茲爲便利營業起見凡有華人保險一切交易特重託(泉記賬房)代理保費格外從廉設有不測無不迅速賠款如蒙賜顧請直與(泉記賬房閻銘泉接洽可也)敝行無不歡迎閻銘泉的圖章作中作保一概無效恐未週知特此聲明(泉記賬房)現寓邱縣路三號同興北棧內三井水火保險公司敬啓電話四三五三號

啓新洋灰 愛國同胞 提倡國貨

商標

馬牌洋灰是中國頭一家洋灰成色優良堅固耐久各界早有定評現在大家提倡國貨本公司爲歡迎顧客起見特別廉價 光顧諸君請至下開各處接洽

青島分處一 館陶路廿三號 同源公 電話四一五八

中山路廿七號 義和祥 電話二二一七

荷澤三路三號 祥泰號 電話四八七一

本行新到雙輪無路汽車既能用汽飛馳亦可以足踏轉一當二用便利非常此機係膺牌大飛輪製造廠所發明其優點如何徵之膺牌飛輪之完美無缺可想而知茲爲創銷起見定價低廉諸君一試方知言之非虛也

青島館陶路 山東總經理德商大成洋行啓 電話二一六七號

專製照相各種銅版

光華照相製版社 李村路五十三號

註册商標

優等國貨

敬啓者查我國工業素欠研究於是舶來品日見繁盛倘不杜漸防微加以抵制將來外貨傾銷利權外溢實不堪設想敝廠目擊時艱爲提倡國貨杜塞漏巵起見是以有造鐘廠之組織(地址)在山東烟台法院街路西不惜重資特聘專門造鐘優等技師精工監製各式座鐘掛鐘及滅蠅機等以應市道而廣招徠所製各鐘裝璜優美式樣維新準走十二日絲毫不爽其機件堅牢使用耐久超乎舶品之上惟滅蠅機一項可以保持衛生免除瘟疫機件靈敏捕蠅迅速一小時可減蠅數百餘頭爲物雖小而除害實大更爲國內志士注重衛生提倡國貨者所必需故出品以來頗蒙各界人士及各大鐘表行之懽迎今爲抵抗仇貨設想不惜廉價出售未恐我國幅幀廣大各埠愛國志士未能週知故特登諸報端以供瀏覽如蒙惠顧請認明雙馬業字商標逕來敝廠定購或向敝廠各代理家購買均可倘有定製特別式樣者請即來函定能如願以償特此聲明

山東烟台永業造鐘廠謹啓

青島總經理中山路二十三號同順號 電話三〇五號

律師盛家良代表英商震寰織造廠綸昌漂染印花公司聲請注意僞造商標

據英商震寰織造廠代表聲稱本廠所出各色線嗶嘰及花頂綢花標漂布棉織品均由綸昌漂染印花公司用七玫瑰註册商標運銷各省已曆有年花樣新穎顏色鮮明久爲各埠批發商號所樂銷近因青島市即墨路劉姓商號意圖欺騙他人精得厚利在海泊路元田印書館用七玫瑰商標假樣訂印僞造英商綸昌漂染印花公司七玫瑰商標二千五百套於本年二月二十八日由本分公司職員查獲依法告訴到案業經青島地方法院第一審飭咋依刑法第二百六十八條規定將劉某判處有期徒刑二月併科罰金一千元在案乃本公司因被僞造商標用於劣貨之上低價出售以致銷路頓減頗受損害已經提起賠償之訴當經本市商界陳竺二君出爲調解再三要求爲賠償洋三千元撤回民訴本公司所印七玫瑰商標印工精良顏色鮮明花紋清晰僞造者顏色淺淡花紋穢浮一經細辨眞僞立分誠恐仍有奸商利用僞商標推銷劣貨各埠批發商號及用戶受其欺騙用特聲明須知此項已經註册之商標嗣後如有僞造或明知僞商標之貨物而販賣者一經查出即爲擾成妨害農工商罪當自依法請求究辦委託代表登報聲明務祈各界注意是幸等情前來合行登報聲明如右

△盛家良律師事務所青島中山路一六六號電話五二九七號

△英商震寰織造廠青島分公司芝罘路一號電話三八七零號

美女牌

葡萄乾

精選鮮肥葡萄晒乾

粒粒清潔原味不變

美女牌葡萄乾係美國最有名之食品。鮮潔怡美。甜而不膩。內含鐵質。補血滋養。非普通之葡萄乾所可同日而語。用以製點心裝乾碟均妙。

請認明美女牌商標

中國總經理 美國葡萄乾公司 上海廣東路三號

體育

◀◀每星期二發刊▶▶

別開生面之擲遠運動
八八師用手溜彈當鐵餅 既資熟手又省費用

南京訊第八十八師廿八日在首都江蘇省立體育場舉行官兵第一屆秋季運動會，晨七時開幕，行禮如儀後：師長孫元良致開會詞，語多勖勉，後即開始，田徑賽結果尚不甚佳，惟該會田徑賽內加入武裝三百米自由式賽跑，及手溜彈擲遠兩種，此則稍異於普通運動者，所有球類比賽，於二十九日上下午舉行預賽，並於三十日上午舉行決賽，

本市參加全運選手 定於五日起程南下
參加選手略有更換 今日午后在體育場開會 沈市長將親出席訓話

體育特訊，本市參加全運會全體選手已定於本月五日早七時乘由膠濟車轉津浦路南下，又前已報名之海軍教導隊王發祥胡玉璉郭延春(參加項目爲八百米千五百米萬米)劉增原(游泳)因故難能參加，教育局已另由餘補員中劉長鎮蔡耀庭夏培盡歐陽犖珍辛灝深九人中按照標準成績選補聞劉長鎮參加項目爲跳高，高欄，中欄，蔡耀庭爲八百米千五百米，夏培盡爲入水比賽二百米俯泳歐陽犖珍爲五十米及二百米俯泳，辛灝爲跳高。又聞教育局定於今日午後二時在體育場召集參加全運會全體運動員開談話會，沈市長將親往訓話對各運動員加以勖勉云。

青年會主辦第三屆乒乓球大比賽 松峯隊聲明不參加之原因

秋風初起，島上每年一度的乒乓團體錦標比賽，多數在這個國慶月時期跟着也，開始了，於是乎在一個月前本市各乒乓隊那種整軍經武的精神，厲馬秣兵的勇氣每晚上在青年會少年部乒乓室裏都能見到，但是無論找到那一位隊員來問一問；他們總是這樣的回答一句；「爲一九三三年錦標而準備」關於提倡本市乒乓的主人翁，我們現在要來略說一下：什麼都落後的青島，無論戶外與戶內的運動，總是不會發展到外面去，就是戶內運動乒乓吧！也是有時間性的運務，在以往的過程，青島乒乓，簡直沒有人注意到，講到「提倡」和「比賽」那就更談不到了，在一九三一年秋，本市青年會少年部，就負着提倡乒乓的實際工作，那個時候主持的得力人物是孫維新先生(少年部幹事)他負起那個偉大的責任，比賽結果，成績斐然，一九三二年青年會少年部，仍是按着往年的先例，就把全青島市可是主持的人物就換了一位李天民先生了(前任濟南青年會少年部幹事，現任青島青年會少年部幹事)他來到青島提倡乒乓的方法是先徵集全市乒乓界過半數的意見，同時在籌備乒乓錦標比賽時期，他因爲要便利於比賽事宜，又邀集各隊開會要求各隊派兩位負責人代表該隊來共同組織一個「青島市乒乓聯合會」那兩年經過那樣嚴密組織和籌備，本市乒乓的過程，我們敢自信，前途是抱無限的期望。

現在將以往兩年的乒乓成績寫在左面

一九三一年(第一屆) 雄風隊 青雲隊 鐵血隊
一九三二年(第二屆) 綠星隊 雄風隊 禮賢隊
一九三三年(第三屆) ？ ？ ？

今年(一九三三年)是第三屆的乒乓團體錦標比賽開始了，但是這次籌備的經過是非常的簡單，組織的大概，眞是出人意料之外，可是主持該次錦標的比賽人，仍是去年那位青年會少年部的幹事李天民先生。

在上月十三號就開始報名了，廿三號即宣告截止，加入甲組的一共有六隊。(飛熊，觀摩，交大，青青，青光，松峯)在宜告抽簽規定以後又加入了兩隊(青銀大鷲)連同以上六隊一共八隊，(每隊報名費一元)

按照今年乒乓隊參加的成績。就很有可觀了，其餘乙組報名一隊，女子組亦有一隊，那兩隊我們因爲他們都非加入甲組，所以先按下不談。

報名截止實在規定以後，就舉行抽簽了，抽簽是要在二十六日晚舉行了，但是抽簽的通知書還不見發到各隊，於是乎那天馬上就媽媽呼呼也算抽了簽了，如在松峯隊還有一個隊員剛好在少年部，也就被少年部的幹事要求代表松峯的名義抽出，

茲將抽簽的結果規定如下

(一)飛熊(二)交大(三)觀摩(四)松峯(五)青青(六)青光(七)青銀(八)大鷲

(按以上那兩隊在抽簽以後才報的名少年部亦允許他們加入，似乎於比賽簡章上是否有點矛盾？)

抽簽的結果既如上述，那麼比賽的次序表也要按着抽簽的規定同時產生了，在二十九晚少年部將乒乓比賽的次序表送到松峯隊，我們全體隊員拿過來詳細的審查，當時並且口頭詢問該表是由何處產生？據李幹事答稱是由青青隊劉孝推君幫忙排定的。現在依劉君所排定之次序表抄錄如下 是否無錯，賀諸高明

第一次 飛熊—青光
第二次 交大—觀摩
第三次 松峯—青銀
第四次 青青—大鷲
第五次 飛熊—青青
第六次 交大—青光
第七次 觀摩—青銀
第八次 松峯—大鷲

注意—(先將八次抄出，以後的次序請注意少年部所發之次序表)

這是按照正式規定順序而下是否有錯 質諸高明

第一次 飛熊—交大
第二次 觀摩—松峯
第三次 青青—青光
第四次 青銀—大鷲
第五次 飛熊—觀摩
第六次 交大—松峯
第七次 青青—青銀
第八次 青光—大鷲

注—(由第九次到以後如此類推均依抽簽結果而定)

松峯隊因爲這一張表不是按照正式的排列，又沒經召集各隊會商來排定，是以因有比賽的利害關係，勝負的問題，而且又因爲這還是屬於公開性質，斷亦不能有勞劉君負責排定這一張表，假使由李天民先生指定請劉君來排，我們松峯隊裏不管他隊贊成與否，我們松峯隊首先反對，所反對的理由就是青年會少年部包辦華人的乒乓團體「新開」錦標賽的松峯隊根據此種非公式的排定之次序表，除不能接受原封退回外，又去函青年會少年部提出質問(茲將該函原底一併上希一同發表爲盼)

(信底一封希接(E)段發表)

接奉大扎內夾乒乓次序表及賽員須知等均已拜收惟查抽簽結果，甚表大么，今竟詳細審查次序表竟不能與抽簽之結果規定順序相符且聞此表乃係由某一隊隊員包攬者殊屬實話已極按本屆之賽原爲公開性質何竟不公開排定次序？其中有無疑問？有無其他作用敝隊現仍如處於五里霧中茲特原封退回因敝隊不能接受此個人排定之次序表也。

我們松峯隊經過二十四小時青年會少年部無正當的答覆，據李幹事言「因還就「交大」有公必有私，不得不如此耳」於是我們隊裏舉行一次的特別會議決定退出不參加此次比賽的原因，同時我們隊裏發出聲明，以求各隊之注意。

松峯乒乓隊聲明退出此次公開乒乓團體錦標比賽理由。

負責發稿人青島市松峯乒乓隊啓

接受非公開式所排之球賽次序表爲切實之正當理由，不得已特向青年會少年部負責人員聲明退出，嗣後關於次序表有敝隊與他隊競賽者敝隊恕不奉敎，持此聲明。

本屆參加各乒乓隊台啓。

中華民國廿二年九月三十日晚九時發出，

青島市松峯乒乓隊啓

邱飛海林寶華
均已向全運動報名 看網球錦標誰奪去

南京訊 截至上月二十八日止各省市向全運會報名者已有二十七個單位，尙有閩桂等五單位未報到，國術女子報名者僅一人。網球報名者，巴達維亞有許承基林續晋，上海有邱飛海，王文正，鄭兆佳，余田光，梁德光，四川有林寶華，錢耀彬，吳德達，鄭祖駒，實力均極雄厚，香港方面實力亦不弱，大致網球將由此四隊爭覇。

沈市長將參加網球會

市長沈鴻烈氏，對體育一項，向極注意，本月一日本市網球會舉行錦標決賽，沈氏於政務百忙中，特抽暇前往發獎，其熱心可見一斑，現該網球會擬擴大組織，聞沈市長亦將參加云，

津萬國運動會
我國得亞軍 梁錫琰創新紀錄

津訊 萬國田徑賽運動大會，業於一日在民園運動場舉行，是日上下午全爲決賽項目，我中華健兒梁錫琰三級跳達以四十四尺二吋半之紀錄打破翰斯柏克之四十三尺十一吋半之紀錄，創新紀錄獨佔鰲頭，爲大會生色不少，惜若成績，團體總分，中華隊與西商各得卅七分，而美國以卅七分又三分之一之差昂居首席，大會有十五建軍樂隊助興，加以各國健兒，精神均極奮發，努力異常，故觀衆亦頗感興趣，下午五時發獎後，即閉幕。

○○○

豫全運選手選拔完竣
男五十三人女四四人 定下月五日啓程赴京

開封通訊 全國運動會豫省預選會，前已於九月廿日至廿三日在河南體育場舉行完畢，茲田徑，球類各項選手，除籃球因故須俟明日方能舉行決賽外，均已由選拔委員會決定，計男子組五十三人，女子組四十四人，共計九十七人，名冊已於今日函寄全運籌委會報名，選手赴京日期，刻已經豫省體委會規定爲十月五日，該會並規定自十月一日起，至啓程前一日止爲選手練習時間，今日已通知各校知照。

閩林紹周創標槍新紀錄
成績四七米四五

閩全運預選會，各項田徑成績，中以林紹周之標槍最爲出色，林以四十七米四五，打破牟作雲保持之四十七米二六之紀錄，林在本屆全運會中，頗雄握標槍冠軍之希望。

格郝斯氏 造成入水世界紀錄

▲▲▲在水中念四小時又四十分▼▼▼
▲▲▲打破已往紀錄達十五分鐘▼▼▼

二十七日喀爾各達電 有名格郝斯者，在本月二十六日六時入水，至二十七日六時四十分始行出水，以十五分鐘之差，打破以往之入水耐久紀錄。

大仁堂 立愈久淋 白濁丸 完全保好 證明無效 一准退洋

敢稱治淋神藥服用非常痛快無論新久白濁下淋尿後淋偏墜腎虛老濁經年不斷用過千方百藥不好洗療注射無效此丸包愈立愈奇方奇藥與市上各種成方藥確有所不同男婦淋病完全包愈小盒二元大盒四元

消毒大王一掃丸 此丸効力非常之大凡是男女染毒之症發生軟硬下疳腫痛毒串筋痛老毒不清淤毒不淨皮膚潰爛一切新舊毒症遍治不好打針無效即服此丸其毒立從二便消出一掃清完永遠除根每盒二元另有詳章此藥北京各界馳名實有特別效驗

調經止帶丸 常服延年每服四角 每盒二元服法另有詳單
一盒保好無效退洋婦女白帶久而最傷元氣月經因之不調百病因之而生面黃飢瘦飲食無味有時燒冷腰腿酸痛頭暈肚痛赤白帶下之症一盒保好

北京 張氏保肺丸 潤肺化痰定喘止嗽寬胸順氣立見神效不問男婦老幼年深日久勞傷咳嗽吐痰代血夜不安眠咳嗽不止一切風寒咳嗽等症服此一付立効三付斷根每付大洋一角

大仁堂 婦女破血丹 病凡婦女血水不見之病千方百藥治不好此丹只用一付其病立下重者三付百病化爲血水元氣不傷百試百驗每付三元
此藥專治婦女經閉不通數月不見腹中積病左條右塊血聚成癖肚大成形血蠱療症鬼邪神病孩死腹內不下一切雜疾隱

調經養血保眞丹 婦女常服永保平安安胎種子坤中之寶
專治婦女經血不調月經前趕後錯經期腹痛血色不正病塊崩漏白帶下寒流白肚脹墜痛腰酸腿疹兩脅發脹胸隔滿悶嘔吐惡心食涼淤血成病左條右塊氣短神虛頭帶頭痛四肢酸軟咳嗽痰喘血兩虧午後發燒作冷面黃飢瘦不思飲食日輕夜重自汗盜汗身體素弱胎前產後失調作病或姑娘經閉乾血癆症服此丸立服立效一切新舊經血不調百病皆治藥到病除常服此丸調經養血滋陰補虛安胎種子最稱女界寶丹服法另有詳每單付三角半打壹元六角一打三元外埠函購加郵二角

開竅耳聾丸 不論男婦老少遠年近日耳聾耳底耳痔內蟬鳴有風聲樹聲或因幼小耳底舊根或因槍炮驚傷或因腎虛病後失調一切耳竅不通不靈之病用過中外各藥不好只用一小料一元二全料四元 只福海售

心胃氣疼丸 不論何種心肝胃痛氣疼胸疼肚疼反胃吐酸腕膈飽脹食積痞塊等症多年老病服用此丸解鬱舒肝寬胸順氣痛疼立止凡由飢飽或急氣多得之病三付准好每付二角一盒六付一元只福海售

青島分銷處 太和春⋯金鄉路十二號 萬春堂⋯高密路六十九號 福海藥房⋯黃島路中間十六號 德豐永⋯博山路中間路西六十三號
外埠函購加郵二角寄信濟南大仁堂
北京 大仁堂藥房 濟南小緯六路 分銷處 烟台分銷處：福記銀樓南門大街 濰縣博山慶雲鞋莊稅務街 衛生堂東關地瓜市街

京平醫院
敬啓者敝院業經籌備就緒專請素有經驗醫師分科治療凡各症病房清潔看護週到所有愛克斯光太陽燈及各種電療器具莫不應有盡有對於戒除鴉片嗎啡尤爲神效限期斷絕疑難性淋及頑固等症均以最新療法急慢
診例時間 每日上午八時至十二時下午二時至六時星期日及例假概不停診
科目 內科外科小兒科眼科耳鼻咽喉科產婦人科皮膚花柳科
收費 門診一元復診五角出診五元遠者另議夜間加倍住院每日二元至六元藥費在內
醫師 賀書年 江心從 王俊德
醫師 王世均
女醫長 王玉女士專任接生
院址 臨清路九號 第三公園左側 電話五二六六號
特請富有經驗產科醫師孫明玉女士專任接生

鷓鴣菜 贈鷓鴣菜實驗報告彩色精印(函索分文不取)(函索附郵二分)
小兒瘦弱服肥壯 小兒蠻橫服歡笑 小兒便結服即通 小兒每月服一二次
小兒夜啼服安眠 小兒受嚇服定驚 小兒盜汗服即止 能保小兒週年平安！
小兒疳積服即愈 小兒溼熱服即愈 小兒胃呆服即開
小兒吐乳服即止 小兒瀉肚服即愈 小兒痰多服即化
(此菜每包大洋一角每盒大洋四角半)
總行 廣州市一德路 宏興大藥房 函購郵票十足代價
總經理青島東平路南首九如里隔壁至誠藥社(至誠藥社電話)(五一七五號轉) 歡迎本市外縣分銷批價公道
分銷處 青島：華北市場振華商店·及各大藥房 濟南：萬聚昌·大同志·膠縣崐源德·周村棋杆胡同鮑寓

痰敵藥片 止咳化痰 能使頑痰完全消滅 咳嗆立時停止
大瓶售洋二元九角內裝一百廿片 小瓶售洋一元九角內裝四十八片
舉凡痰多不化劇咳音啞夜嗆失眠痰壅氣急以及肺炎肺癆等症服此藥立見奇功定告全愈堪稱一靈驗
上海四馬路 中西大藥房發行
(青島)李村路天津路(島)
神州大藥房總經理批發處

益成五金行
山東全省總代理
機械油漆 物美價廉
船舶器具 工廠用品
大小五金 各種機器
洋火碱料 火碱玻璃
蘇聯國製造貨物
市外各埠有願代理者請到本號接洽一切
號 六七 六十 路
號 六七〇八 八一 四五
北平 河北 電話
電報掛號一一三六

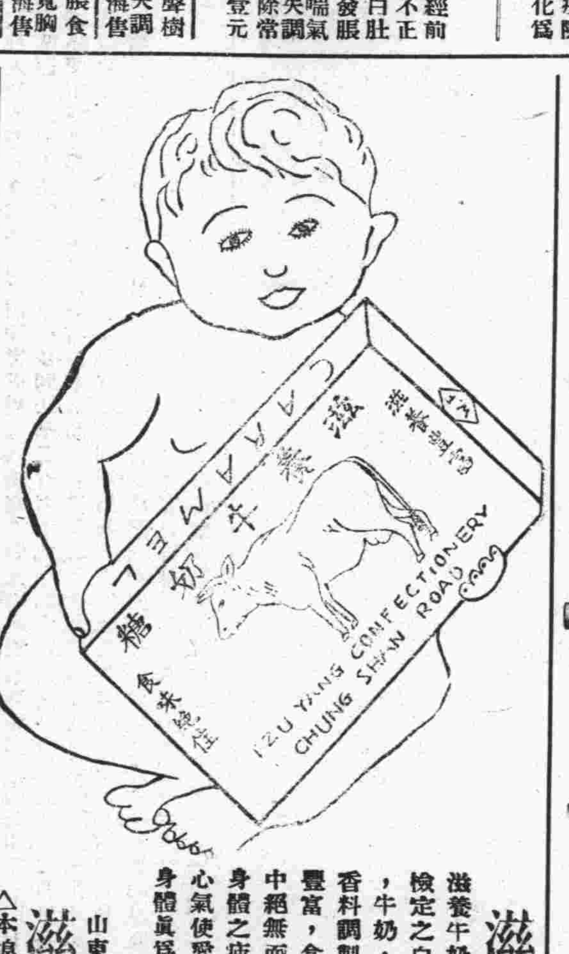

滋養牛奶糖
滋養牛奶糖於當公司化學實驗部檢定之白糖，水飴，焙乳，乳脂，牛奶，及數種之滋養料上加芳香料調製者也，故極好消化滋養豐富，食味絕佳，在此種牛奶糖中絕無而僅有，平常服用以恢復身體之疲勞整清咽喉調和胃腸殖心氣使愛兒喫用時助長發育强健身體眞爲難得之佳品也
滋養製藥公司謹啓
山東省青島中山路 電話二四八三
△本埠各點心鋪均有出售▽

德國蔡司耶那廠出品

蔡司各種新式顯微鏡、其外觀與舊式迥異，式樣以堅固新穎爲特徵，抑更宜知、凡蔡司顯微鏡、不拘形式之大小，皆有精確無比之梅野氏細微準焦裝置、實爲其優點也、
各項說明書函索即寄
德商 禮和洋行 總經理 光學部
吳淞路十三號
電話三四〇七

考槃雜話

凡僧

『人之將死，其言也善』，古老聖人的話。的確八頭莽牛也拉不倒，陳炯明一生，挨罵最多，罪惡頂大的事，莫過於喪心叛黨，國人因這件事瞧不起他，大概他也因這件事瞧不起自己，所以日前在兩腿將伸，雙眼將閉，正要快馬加鞭，遄返棺材的時候，唏唏噌噌，諄諄以此爲言，甚至兩眼擠淚，語不成聲，或者這就叫作「良心發現」了吧。

據報載，『陳炯明死後，四壁蕭條，一身之外無長物，全家老幼無所依，識者莫不哀之』，由這幾句話看來，陳氏雖然負着叛黨大罪，但他個人的人格，尚比那些從棺材裏伸手—死要錢—的軍閥老爺，高出得多多，因爲他也曾橫據過兩粵，也曾不可過一世，握如此之大權，做如此之大官，而結果竟落兩袖清風，差不多還要挨餓，在近代我們的貴國中，實在有點不易，吳老先生稱他『英雄有價』，大概也就價在此處吧。

段祺瑞，吳佩孚，誰都認得他是一個殺人的軍閥，但却沒有一個人不敬禮他，祇因他能不貪洋錢，陳炯明雖負着叛黨大罪，幾乎舉世不容，而也因這一點廉潔，竟能在死後得到吳老先生的稱許，誰謂「廉吏可爲而不可爲」哉。

填字游戲（二）

孟繁露

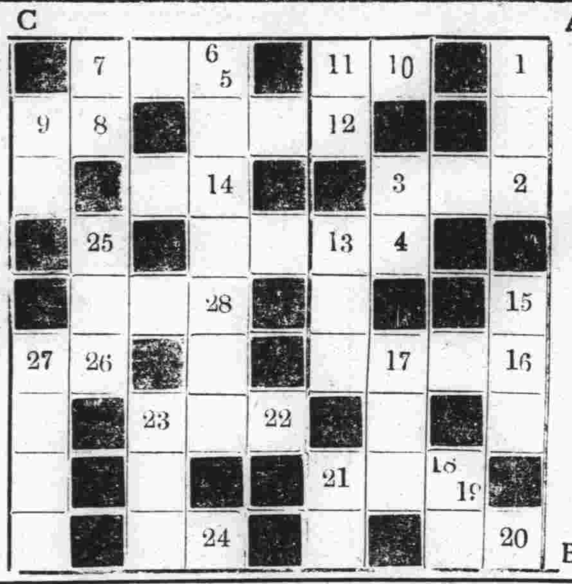

姓名	
地址	
簽章	

填法

（縱）A至B

1國樂名一　3浙江山名一　5李後主詞一句　7江蘇山名一　9古人名（漢）　11中國電影明星名一　13本市路名一　15女詩人名一（宋）　17平劇名一　19文具名一　21舊小說名一　23西樂名一　25山西山名（見莊子）　27詩經一句

（橫）A至C

2卦辭名一　4杭州名勝一　6楚相封號一　8本市銀行名一　10古人名（見樂府古題要解）　12詞曲名一　14三笑人名一　16本市路名一　18水滸綽號名一　20日用品名一　22近代人名一　24化妝品名一　26木名（亦獸名）　28仙女名一

說明

填字者，須將本報剪下，每一白格填一字，否則概作無效。填字者，須將姓名住址簽章，詳細填明，以便送獎品時應用。

1國樂名爲「熟生地」，2卦辭名爲「地澤臨」，餘可類推，祇須與填法欄規定之名稱相符，即爲合格。給獎辦法：評定甲乙分別給予薄獎，以助雅興。截止日期：十月二十日，郵戳爲憑。揭曉日期：十一月一日。投遞地址：江蘇路新一號，光華火油公司，孟繁露收，電話五〇二一號。

狂瀾

超湖著　一六三

第十二章　大流血的悲劇

（一五）奪回我們的戰士

李漪是十二分的知道，要幹革命和民衆運動，那末坐監牢，吃官司，受非刑，甚至於砍腦袋，在中國是家常便飯，並不希奇的事。所以她對於明惠的被捕，不但不覺得是外的飛禍，切認爲早晚是免不了的。她固然捨不得明惠被人捉去，可是她把這一個關係整個工會死生的文件箱，看得比明惠還要緊，甚至比她自己的性命還要緊。明惠被四五個大漢架走以後，她沒替明惠着急，反看着這奪下來的文件箱，替工會的前途來慶祝了。她得意的微笑；她又想一想明惠，不覺落下幾點淚珠，自己說道：『怎樣這末婆婆媽媽的沒出息呢？這不過是我們奮鬥生活的開端，這樣的風波，以後還不是多的很嗎？不要難過！趕快去藏起箱子來，向大家報告明惠被捕的消息。』用手巾擦一擦眼淚，『奇怪！越擦越流得多！咳！人眞是一個感情的動物啊！難道理智還支配不了感情？』李漪臉上流着熱淚，肘裏夾着箱子，一個人鼓着勇氣在黑暗的街道上，向着劉子健的住處走。五月初的深夜，冷風從黃海裏吹來，薄薄的春霧，籠罩着大地，李漪一面走着，一面不覺打了幾個寒戰。快要走到劉子健的門前，忽然從黑暗中閃出一個影子來，李漪心裏一慌，才要站住，那個黑影，已經用兩手抱住了李漪，狠快的在李漪臉上，接了一個吻。李漪大呼道：『捉强盜！捉强盜！』那個人聽李漪喊了出來，鬆了手，撒退就跑。裏面劉子健黃成吳存十幾個人正在商量明天罷工的事，還沒睡覺，聽見外面有人喊，趕快出來看時，那個人已經跑沒有了。

小園

琛

陽光和藹地從東邊的短牆偷偷地探進頭來，正窺着朝風中含着微笑的牽牛。

向日葵似乎害羞了，祇管低着頭兒默思；又像是對那太陽藏着無限情意，緊緊的追隨着他。

籬邊有雄糾糾的葱鎗似的葉兒，盡力的向上衝去，猶如要刺破了秋的高空；紫臉膛的茄，好像盛怒下的大漢，令人一見生懼；還有勁萊，闊葉的玉蜀黍，隨風搖拽，擺得十足「獨傘」的架子，葫蘆架上垂下來的長蔓，和四散奔走的番瓜蔓兒擁抱起來，他們的腰肢扭成一團了。緊依着短牆的偏豆，開着和藤蘿般的紫花；萊葉楚楚的擁成一團愈加增進了它們的支持力；豆兒成串的在那裏偷窺花間忙於工作的蝶兒，晚風播散着無限的秋虫的樂聲，園邊的紅的，白的，黃的：花兒，是陶醉在這神秘的晚景了；又像是恐怖着秋之將至，在那處不斷的輕顫。

月兒從輕飄的浮雲中露出了聖潔的面容，靜靜的凝視着小園，園中的一切，都浴在月光中，甜密地，柔和地，美妙的：……虫兒喊的更起勁了，一剎時，在月光下有幾個活潑天眞的孩子，齊聲唱着，「月明之夜」婉妙的歌音，衝破了這幽靜而神祕的小園。

月兒含羞了，花兒低頭了。……

生存

石崙（續）

他和他媽媽來到這都會裏，已經五天了。每天都是在些商店住戶裏跑、四五天以來沒有找到一點希望；他媽憂急得哭泣，時常撫摸着他的頭在哭泣。他祇有癡癡的望着，有時他也會莫名其妙的跟着流出些純潔的眼淚。

晚上，這是一個多愁的晚上，她摟着兒子在一條街邊睡覺，兒子呼呼的睡去了，正在做他理想之夢。她呢？獨自祇是流淚，夜對於她祇是些煩悶罷了，她在想：想起了僅僅祇有兩三個月的光景，流疫死去了她的丈夫，大水冲去了她的茅屋，現在啊！流落得在外徬徨，這繁華的大都會裏呀！從沒有人憐憫她，她沒有希望，她祇有哭泣，兒子被蚊蟲叮醒，更哭個不停的在喊「媽」，這更引起了她的傷心。「這樣一個茫茫世界裏是不容易生存啊！假如是我一個人的話，在這苦環境裏，或者還容易些；拚命掙扎，但是啊！我拖着一塊肉—兒子—這樣乞討下去，是不行吧」？她在想她的將來，她看看兒子走進了睡鄉，她要去撫摸她兒子的週身，但是又怕驚醒了他「…………我這樣的情形，死了吧！死了多好，啊！死不得呀！我還要用心撫育我的兒子哩！…………：』她繼續的這樣想着。『可是欲死不得，謀生無能，長次以往恐怕是同歸於盡—母子同在這愴黯悶中愁死餓死吧！……啊！與其活着圖這無味的生存，不如死去倒覺乾淨些，不管了，祇有死…………」她又在這樣的想。她想起了將來的危險，現在的悲傷，她覺得一切的一切都不能由她想，不能由他再想，她僅僅祇能找個機會來與這人世脫離關係：她好像看見許多魔鬼張牙舞爪的在眼前穿梭，在眼前等候，她舉起那雙如鐵一般的瘦手，要與魔鬼們去接近，去握手；這手舉起來，像一雙鐵鑄成的，硬得像根鐵棍；魔鬼們在笑了，露出猙獰的笑，她害怕得驚醒了知覺，她抖擻着萎靡的精神，魔鬼不見了，眼前仍是一片烏黑，黑暗的裏面起着星星的火花在飛舞。她兒子驚醒了。緊緊的捉住她媽的手在哭，她放下了手，安慰着他；「乖啊！睡啊！明天我弄東西你吃啊」！他睡着了，很安心的睡着了，因爲她媽並沒有和魔鬼們一道兒消逝。（未完）

夢中

尤尤糊糊入了夢境，
似飛似浮似升騰，
啊！
彷彿是幽靜的仙境，
× × ×
微微沈笑的：……
與我對面相迎；
使我纖小柔弱的心靈，
突然的起了變動，
× × ×
這時的：……
眞[illegible]法描寫—說明—，
我們到了極樂的仙境，
唉！
× × ×
無情的自鳴鐘！
打破我的朦朧；
等我清醒，
原來是一場迷夢。

中國佃農問題研究（一）

李魯航著

一　敘言

現時在都市間所浮顯着的勞資對峙之現象，在鄉村中也是同樣的存在着，這便是所謂業佃問題，同是有產與無產之分別不過一在都市變爲資本家和工銀勞働者；一則在農村變爲地主與佃農而已，在產業先進國中，舊日的地主階級借着產業革命的結果和企業自由的便利，自然不難走進都市一躍而爲企業家和工廠主人，繼續擴大舊日榨取的特權；同時在他方面還不能不驅逐舊日的農奴，走進工廠仍度其變像的牛馬生活，而在像中國這樣產業落後的國家，封建的遺跡和殘餘勢力還在盤據着一切，整個的經濟基礎還建設在農村方面，自然一般社會上的階級性，不甚重於勞資方面而在於業佃之間，在善於挑撥階級意識和想利用階級混鬥的人，自可不管什麼勞資和業佃，同樣的可以鼓動階級鬥爭，所以共產黨在兩湖的暴動裏，提出「有土皆豪」的口號，於是有十畝五畝之田者，都有被慘殺的資格，而在山東共產黨所組織「窮人會」對於養牛一頭，老農，也加以殺無赦的罪名，此外一般惑於階級之說者，迷於共產黨徒在莫斯科所假造的中國農業的調查材料，無意識的隨和着作擴大的宣傳，似乎中國農民之間已豎起了森嚴的鴻溝壁壘；同時反對者則武斷事實，不承認業佃關係爲中國農業上之重要問題，究竟中國的佃農情形若何？究竟中國是農業國，究竟佃農問題是農業國的切要問題，關於中國國民革命的人，關心於增進中國農業生產的人，都不應該把牠忽略過去。

商情

中華民國二十二年十月一日

△土產現貨市

廣東蔴新生油	一七
平度陳生油	一五四

△麵粉市

鯉魚粉	二五一
麒麟粉	二五
雙妹粉	二四二
兵船粉	二三一
雙鹿粉	二四七
火磨粉	二四二
炮車粉	二三二
三多粉	二二八

青島義成永行單

△綿紗市　十月一日

三二松鹿	二三七，
三二銀月	二四〇，
三二寶船	二三九，
三二花蝶	二三四，
三二寶來	二三四，
三二立馬	二三四，
二〇五子	二〇四，
二〇銀月	一九六，五〇
二〇宮女	一九六，
二〇五星	一九〇，五〇
二〇寶船	一九〇，五〇
二〇寶來	一九〇，
一六立馬	一九〇，
二〇鴻禧	一九〇，
一六銀月	一九〇，
一六五子	一九四，五〇
一六金貨	一九〇，
一六五星	一八七，五〇
一六寶船	一八七，五〇
一六寶來	一八七，
一〇五子	一六八，
一〇寶船	一七〇，五〇
一〇大寶	一六四，
四二股五子	二九七，
四二股花蝶	二七七，
四二股銀月	二七九，
四二股立馬	二七五。
四二股水月	二七四，五
三二股五子	三三〇，
三二股花蝶	三一〇，
三二股五子	三〇五，
三二股五子	三二五，
三二股寶船	三〇〇，
二〇股五子	二四七，
二〇股寶船	二三五，
二〇股五子	二五〇，
二〇三般寶船	二三八，

十月期紗收盤

一〇標準	二二一九·
二〇標準	
一六標準	

同泰昌號紗線行市單　十月一日

△本市行情

五天申票	一〇〇〇八
電匯申	一〇〇〇二五
銅元	三九五〇
上海票	九九八五
山東票	九九八〇
大連票	一〇二三
平津票	九九五〇
烟台票	九九二〇
威海票	九九〇〇
香港洋	一〇七
羅洋	九八五〇
立人洋	一〇四〇
二〇小洋	七二〇
新加坡	一七四
俄金磅	二二五
美金磅	四四二
美金票	三一三
美銀洋	三〇〇
英金票	一五二
英金磅	二一七
日金磅	二一七
菲律濱	一五八
海關金	二〇二五

十五號期　午前 一〇七九五　午後 一〇八〇〇

軍幾聚合錢莊行市

祇有今日　明星大戲院　祇有今日

從百老匯舞台上搬到銀幕上的作品
諸趣大明星李屈山唯一大傑作

莫斯科之英雄

他是新聞界的權威！也是女人們的奴隸！

本片述紅軍的內幕爲銀幕之創作！

他是一個新聞記者所以永久的在追求着一切新聞；於巴黎、北平。莫斯科同時他也追求女性竟大胆的侵佔他的老板的戀人據爲已有

他逃得警吏的手掌

米高梅公司最近作品

明天開映　注意　紅塵

山東大戲院

時間　下午二時起至十一時止
價目　樓下四角　樓上六角一元

明星公司一八一一次名貴無聲出品

主演　嚴月閒　孫敏　胡蝶　王獻齋　胡萍

春水情波

新世界的進軍歌
新時代的衝鋒號

（春水情波）告訴你戀愛的無謂要你從奮鬥中解救自己
（春水情波）指示你眞實的人生要你從艱苦中尋求生路

反戀愛的游擊隊
反封建的殊死戰

中秋上午　優待觀衆特加早場
價目　樓下三角　樓上五角（只限早場）
十時開映務請早臨

春水綠波，綠波細細，
夕陽舟上，愛侶雙雙。
是畫中的詩鏡！
是人間的仙鏡！
楊柳梢頭，婆娑月影，
小村籬畔，人約黃昏。
是悠悠的奇境！
是飄飄的夢境！

名醫 張永濤醫師 不愧之聖手

啓者敝人身患關節發炎疼痛難忍步履艱難曾經許多名醫診治未見效偶閱時報正報民報見有鳴謝名醫張永濤之廣告謂張君係醫科大學畢業全國醫學研究會會員歷充院長二十餘年研究內外產婦小兒皮膚花柳眼鼻咽喉刮割等科二十餘載經驗若何豐富醫學若何湛深凡就醫者無不著手成春吾初疑之以廣告性質不無溢美淨詞故未即就醫繼思有病濫求醫師盡往試之及就診後服中藥二帖注射退炎藥針一打果然病苦消失精神煥發身體健康較前增進悉如醫師所言吾始知張君醫學精深研究有素視力准確用藥恰當固有鳴謝醫師之廣告所不能盡道者張君在江浙間素有醫師聖手之稱醫界泰斗之目吾爲此言非爲爲君鼓吹非爲張君標榜張我患病同胞訪求名醫而未得者一報福音耳張君現寓青島天津路元善里新十一號二層樓上門診一元上午八點下午三點止出診二元星夜加倍車資另給路遠另議借用電話二○○六號急症隨請隨到

鄰城路北三興里三號愼　恩齋主人謹白

大港倉庫出租

茲有倉庫一所在大港海沿隔壁地點優良極合堆棧之實用且建築堅牢價格公道如願承租請移駕湖北路二十七號甲中華平安公司接洽可也又敝公司另有大宗房產地皮出租或出賣均可

中華平安公司啓　電話五○一二

全青島之偉大建築物：

（浙江路）天主堂修女院

（中山路）中國銀行　上海銀行　大陸銀行　實業銀行

（大學路）中國銀行 俱樂部 宿舍

（河南路）國貨公司

所裝設之

暖氣工程　衛生工程　消防工程

概由本行承辦

顧發利洋行

始創自一九○一年

資格最老　經驗最豐

誠意的担任各處暖氣衛生工程

歡迎估價　總行：上海四川路一三一七號　駐青辦事處：安徽路十四號　價目克己

五淋二濁腫痛危險不幸而患之實爲不可告人之隱病法國彌地藥廠有鑒於此爰採精粹之藥料製成山得爾彌地藥丸患淋濁者依法服之無論病症之久暫腫痛之輕重非但痛除腫退指日可期抑且濁止淋通永不復發但有須請諸君注意者即山得爾彌地每丸之上均印有MIDY爲記無此記者必係僞品

服法　初服每點鐘一丸歷兩日後不患以後五天每天服四丸

全國各地中西藥房均有出售　上海江西路三六七號　華商新華行獨家經理

經理處　協蚨祥　青島濰縣路

克力登染色布

保不退色　舒適耐用　價格低廉　請速試用

曬曝洗滌　色美質良　鮮艷漂亮　未用諸君

英雄牌

各大布店均有出售存貨常備

如蒙賜顧　無任歡迎

英商卜內門洋鹼有限公司　專售各種工業化學用品

萬德興皮鞋店

德縣路二十一號　萬德興皮靴店主人啓

萬德興皮靴店出品好價錢賤光顧者都稱讚脚享福眞非凡如不信請來看買一雙穿幾年

德國藥房　中山路卅七號　電話四八八六

沙普福明消毒藥水　SAPOFORMIN

此藥消毒而無潰性辟穢而無臭味實爲消滅微菌驅邪防疫唯一要藥並治發汗過度而祛汗臭

用法。消毒用每半或一湯匙加水二磅半　洗滌用每一二茶匙加水二磅升　（注意）此藥未經加水沖化時勿傾試用

每瓶一元五

消毒 克沙納 製劑　CRESAPONAL

以此藥水可和清水無論多寡皆能溶合如用以洗傷口或火傷將藥水一茶匙溶合清水十二兩洗之如擬消毒將藥水一大匙溶化於十二兩清水內即可應用　此藥有毒切勿入口

每瓶一元五

欲買高等壽板　注意

本廠新由四川雲貴閩浙各省運到高等壽板材料如蒙賜顧無不特別減價出售茲將各貨價目開列於後

江浙香樟四獨套棺　四川香杉花板　四川香杉四獨壽板　贛閩杉木四獨壽板　山東柏木四獨壽板　川廣杉木八仙壽板　山東柏木十八仙十頭壽板　雲貴金絲楠四獨壽板　四川杉木四獨壽板　江浙香樟四獨壽板　山東秋木四獨壽板　贛閩杉木十頭八仙壽板　紅白松各種壽材

本廠兼做新式木器樟木箱子包做油漆彩畫粉刷房屋各種做成漆好的棺材價値格外便宜

青島恩縣路三十八號　舜成木廠東記謹白　借用電話四零七三號

上海飯店

啓者敝店開幕以來頗爲各界所讚許茲爲酬答諸君雅意起見特將內部刷新範圍擴大樓上大小房間俱備隨帶西式木器出租樓下客廳大餐間設備非常美麗包辦酒席幷特備禮堂爲各界結婚慶壽之用如蒙駕臨不勝歡迎

湖南路十六號　本店謹啓

丹國 羅細亞水火保險公司

本公司爲調劑社會保障商界血本起見專辦輪船水火保險公費低廉手續敏捷信用可靠賠款迅速欲投保者請至分公司接洽取引所內二樓七六號爲荷

青島 山東商運船行總代理　電話四七五五號

花月旅館附屬　福羅利達跳舞場

敬啓者敝場最近聘到名琴師及舞明星舞術精良富有經驗倘蒙辱臨敝場無不使君滿意而歸

每星期日午後一點鐘至六點鐘舞票十張…一元

點六鐘至十二點鐘舞票五張…一元

冠縣路三十八號　電話二四五二

萬國儲蓄會

開標結果報告　民國二十二年九月十五號

第一特獎　第九五三二九號天津漢口北平儲戶合得洋五萬元

第二特獎　第九四○八四號廣州儲戶得洋一萬一千三百十九元

△末獎▽　△零字▽

青島分會儲戶得中頭獎號碼列下

第一○二七四號　第一一六八六號　第三○二三三號

第六六一○○號　第六八五八九號　第九三七七○號

第一○一五二七號　第一一三四一五號

以上每號得洋二千元

報上所載號碼如有錯誤當以本會號單爲憑欲閱詳細號單時請來本會查看爲荷

山東總分會　青島 萬國儲蓄會啓　館陶路二號

詳章函索即寄

返老還童　扶陽聖藥　育興賓固本片

此片乃採自植物提其精液復經消毒滅菌手續加以珍貴藥料配製成片故其效力可靠藥質純淨功能滋陰健陽久已馳名歐西各國專治先後天虧損腎部失能精竭陽痿夢遺早洩老年精衰少年早婚房事力無擧而不堅見色即洩一切隱憂諸病服此片後精力充足返老還童靈驗無比惟冒牌甚多顧者必須認明「德國怡克寧大藥廠育興賓固本片」以防假冒

△……每盒大洋二元……▽

德國怡克寧 淋濁敵藥片

凡五淋白濁急性慢性新久淋濁或婦女白帶保能根本治療永不復發功效確切服藥一日痛止三日濁淸七日斷根購者必須認明德國怡克寧淋濁敵藥片以杜假冒

△……每瓶大洋一元五角……▽

一星牌 頭痛牙疼 頭痛藥

主治百般頭痛一切牙痛不論男女老幼以及婦女行經之頭痛牙痛等症有服後三分鐘止之痛特效百發百中每袋洋三角

△購者必須認明一星牌以防假冒▽

香港大壽堂 姑嫂丸

治婦女經期不調血色不正或多或少或前或後遠近閉赤白帶白淫子宮寒冷一切暗疾久年不育服之病種子百發百中每盒一元

海狗鞭 健腎丸

治療男子腎虧陽痿房事不擧不固精冷遺精早洩乏嗣腰膝酸軟一切腎虧服之健脚培元老少咸宜功効偉大每盒一元五角

一星牌 拔毛藥

男子兩腮鬍鬚女人腋毛髮低胸手毛等三分鐘化淨百發百中每盒大洋一元購者切記一星牌函購均加郵力二角函內付款須用掛號信否則失落不負責函購信寄天津小站大東藥房

總發行　天津小站大東藥行

經售處　青島金鄉路太和春　黃島路十六號福海藥房　博山路六十三號德豐永　濟南商埠二大馬路小緯六路大仁堂藥房

嶗山晶石眼鏡老店

敬啓者小號在青創設三十餘載專採辦嶗山各種晶石不惜重資由平滬聘請特等技師加工製造各式眼鏡力求改革精美異常因時下在嶗山一帶又新得一宗茶晶墨晶水晶紫晶等石較比前二十年內所出之晶石遠勝數倍所養目近視老少中花等鏡現已完全造成倘蒙各界賜顧參觀全貨眞價實童叟無欺及中西特等改良鏡架一概俱不勝歡迎之至兼修理舊鏡零售批發價格從廉如蒙惠顧務使滿意不勝榮幸之至

△緊要聲明▽小號原無分號並代理處屢有冒充小號名義者請各界注意認明本號招牌仿單庶不致誤

青島即墨路西首道北　三山誠眼鏡店謹白

現貨到青

青島海泊路四十一號洪興德代理

▲維諾氏內服淋濁藥水

普通市售淋濁藥劑多係丸散吞服既不便易效力亦且遲慢此藥特製成水劑調以美味吞服既易效力迅速且不妨害腸胃功効正確絕無流弊無論急性慢性五淋白濁尿道發疼晨起封口小便不清以及婦女赤白帶下等症服之立奏奇效若與維諾氏外洗藥水並用其効尤著

▲維諾氏淋濁洗藥水

此藥水具有最大殺菌力且無刺激性無論男子五淋白濁下部腫痛婦女赤白帶下淋漓不止陰部腫癢陰道溼疹陰道發炎久經服藥無効者用此藥水洗滌保可立愈

中山路三十五號　青島金星藥房總發行

花柳病能弱種絕嗣

◀董書田▶

花柳一症　各國注意　惟我中國　以爲兒戲　問題重大　從長計議　吾們同胞　四萬萬餘

患花柳者　十分之一　這種病症　與別大異　不但傷身　且染妻室　妻子受害　不能生育

共和民國　念二年立　國家所靠　國民兄弟　民强國富　民病國替　人民有害　國大關係

東亞病夫　辱罵甚矣　原是癥症　又壞名譽　身體懦弱　困苦之極　親戚離見　朋友難提

輕者不治　重者難醫　遺害三世　悔之晚矣　我勸同胞　人人注意　患此病者　必要謹醫

廢敗治法　實不爲奇　庸醫殺人　巧網漁利　慣用頂藥　暗把人欺　水銀輕粉　分量重劑

用下此藥　以求速愈　雖然見效　無非緩期　不論良心　那管天理　由輕治重　害人無比

再若犯者　可了不的　傷損五官　破爛喉鼻　骨節疼痛　動轉難移　這種毒藥　精虫受敝

生活一世　斷絕兒女　十有八九　陽萎不擧　看此光景　娼寮少去　染上此病　誰把你替

即得此病　莫投庸醫　費錢小事　性命關係　仔細參詳　令人可慨　本醫見此　用心注意

破下工夫　參考太西　十有餘載　今回本籍　花柳醫社　三年成立　開設青島　黃島路裏

坐南朝北　牌區爲記　花柳專科　不治別的　精益求精　密益加密　如有此病　急速來醫

魚口便毒　白濁淋漓　楊梅疳瘡　升天落地　特別良方　即把根去　藥到病除　再犯不易

普救同胞　熱心對于　困苦艱難　一概施治　貧民人等　分文不取　非是金錢　那等目的

普惠人民　注重名譽　減取藥資　吾心所欲　介紹同胞　來把病去

本醫對於花柳一科研究素有心得！治療手術比衆不同　無論淋濁　橫痃　魚口　梅毒下疳等　一切腫爛危險大症　均可醫治定期保癒，並以極安全奧妙之方法　於最短時期調治斷根　永保不發茲爲救濟同胞起見　近由德國購到（製老六○六）滅毒藥針藥性平和　其色甚紫對於花柳中各種新老梅毒各症　無不立見奇効　且用之最爲舒服　毫無大寒大熱現象　如有深染梅毒　曾注射（六○六）（九一四）數針不効者　請速到本社就醫本醫生驗血之後　一經注射　立奏功効　永保不犯　本醫因秋季發現梅毒之期　優待患者主義　特將注射費大減價三星期　患花柳病者　速來注射　莫失大好機會也

青島黃島路南　花柳醫社花柳專科醫士董書田謹啓